新京日日新聞 夕刊 三月五日（月）
定價 一部金三錢 一箇月金七十錢
發行所 新京日日新聞社
發行人 千葉茂
編輯人 仲谷
印刷人 仲谷
電話二番

宝石 中谷時計店 新京 奉天 銀器

郊祭の本義に就いて（二）

（文教部督學官） 岩間德也述

放送要旨

却說此等上帝の祭祀は支那では何時頃から行はれたものかと申すに書經の「舜典」「肆類于上帝 于六宗（四時、寒暑、日、月、水旱）望山川、徧于群神」などあり虞の時代よりも既に上帝の祭が行はれた樣に見へる所謂「肆」「禋」の語は其儀事實として信ずることが出來ないが、其の比較的確實なところは殷の時代から既に帝祭が行はれたらしく、今考古學的研究殷墟から發掘されて居る殷代の卜辭中にも帝字の現はれて居ることが知られて居り、禮記には殷人の郊祭は其陽を祭ることあり、書經商書の伊の篇を見ても如何に天を敬し天命を慎み天の明威を奉じたかは傳めて明瞭に表はれて居り、殷は最も天神地祇の鬼を尊崇し、尤も神明の啓示を信じ、一切の人事は其の吉凶を龜卜に決した祭政一致の時代であつたので、祭天の儀式の如きも少くも殷代より盛んになつたものと解するは比較的に無難と信ぜられるのであります

□

殷以前周代に入つても祭天のこと諸書に散見し、史記封禪書には三年一郊のことが見えて居りまして秦は冬十月を以て歲首とし十月を以て郊祭を行ひ咸陽の旁に畤したとあり前漢の高祖の二年には祠官に命じて天地四方、上帝山川を祀り其後天下已に定まるに及んで御史に詔して長安に祠を置き祀官女巫等をして天地五帝及九天を祀らしめました

□

後漢には建武二年に郊兆の祭天場所を城南に立て圓壇を造り天地及五帝を祭りましたが其後南北朝時代より隋に至りましては受命して帝を稱した者の郊祭を行つたであらうことは察せられますが天下喪亂の間自ら祭天の例も廢れたことと思ひます

□

併し唐が天下を統一するに及びまして高祖武德四年南郊に於て祭天を行ひ其後每歲冬至には昊天上帝を圜丘に行ひ景帝を配享したのであります

□

夫より五代を經て其の間或は之を行ひ或は之を缺き遂に至りまして太祖の七年五月祀昊牛白馬を以て天地を祭り其歲十一月に木葉山さいふ處に祠を立て其後歷代の皇帝皆木葉山に郊祭を行ひました、宋に入つては太祖の乾德元年十一月に南郊に祀り大赦を行ひましたが五代以來戰亂相ついで曲章制度の多く散逸したのを此時に至つて官吏に命じて其典故を定め其後は每年冬至を以て郊祭を行ひました金は太祖以來拜天の禮が存はれ元も亦拜天の禮がありまして帝后親ら之を行ひ宗廟皆祭を助け憲宗即位二年是歲を以て拜天の禮を日月山に行ひ其年十二月に皇太后を配享したのであります

□

併し唐が天下を統一するに及びまして高祖武德四年南郊に於て祭天を行ひ其後每歲冬至には昊天上帝を圜丘に行ひ景帝を配享したのであります

□

夫より五代を經て其の間或は之を行ひ或は之を缺き遂に至りまして太祖の七年五月祀昊牛白馬を以て天地を祭り其歲十一月に木葉山さいふ處に祠を立て其後歷代の皇帝皆木葉山に郊祭を行ひました、宋に入つては太祖の乾德元年十一月に南郊に祀り大赦を行ひ太祖を配享したのであります

□

太祖以來拜天の禮が存はれ元も亦拜天の禮がありまして帝后親ら之を行ひ宗廟皆祭を助け憲宗即位二年是歲を以て拜天の禮を日月山に行ひ其年十二月に皇太后を配享したのであります

支那の銀輸出禁止問題と影響の重大性

―上海外字誌の所報―

〔上海聯通〕米國の銀政策の影響により將來銀價暴騰すれば、支那の銀は續々國外に流出する虞れあり、その場合支那は銀の輸出禁止の已むなきに至るやも知れず、財界各方面の問題となつて來たが、之につき上海のファイナンスアンドコマース誌は最近左の如く述べてゐる

中國銀行外國部支配人で倫敦經濟會議の支那代表の一人であつた貝祖詒氏上海の銀行家實業家は米國政府の銀政策の浮動により支那の銀塊相場が影響を受け通商上の打擊少からざる點につき米國側を非難して居るが銀相場の大變動乃至その不安定は通商上に非常な惡影響を及ぼすのみならず商取引を投機化せしめてゐる そしてその間にあつて濡り漁夫の利を占めてゐるのは投機者流のみである

×

貝祖詒氏が云ふ如くロンドン銀行團は倫敦に於て支那が銀塊を定に賣せんとする意圖に外ならないのであつたが、今や安定ところが却つて惡化し、この協定の後援者である米國の上院は盛んに銀價を煽りたてゐる實情である

×

この現情に對し上海の重工團は米國入統領を始め政界及び財界の有力者に警報を發し米國の銀政策による支那財界の崩壊を打擊を新へ善處を希望したが然し此點上海から如何程強硬に抗議したところで米國かその強大な勢力を以て銀を金と共に正貨の地位に引上げんとする組織的な運動を阻止出來さうもない

×

そこで銀價暴騰の場合支那は銀の輸出禁止を斷行するに至りはしなからうかと云ふ臆測が事實問題として眞面目に考へられて來ることになる

×

そしてその場合、支那の輸出貿易を救ふ手段として銀輸出禁止の外ないさいふやうな議論も出て來るわけである、そしてその銀輸出禁止が支那の輸出貿易促進に莫大な効果があるかどうかは問題外としても、銀價が急速に國外に流出し始める如き程度に騰貴した場合、支那政府としては銀輸出禁止を行ふの外手段のないわけである、この問題については本誌（ファイナンスアンドコマース）は既に屢々之を論じ、二年程以前に一銀行家は支那の銀輸出禁止の必要を說き其の利益を次の如く要約してゐる

一、上海の銀保有は外國への流出を免れ、支那銀元に對する信用が失はれないことになる

一、銀元に對する外國爲替相場の關係から支那の入超は除り甚だしくない事になる

一、支那の國內物價水準の低下を防止し得られ外國品は支那貨幣では高價に當る關係から國內の生產が奬勵を受ける結果となる

一、支那政府の關稅收入は金を基本とする關係から增加するので政府の財政難が緩和される

一、支那の中央銀行は事情の許す限り金塊を輸出し得られる事になり、その結果外國爲替市場に對し多少支配權を揮ひ得ることになる

×

この場合、インフレーション阻止策として各銀行紙幣は國定銀元で買入れる事とし、又貨幣信用維持のため、國內各地間の銀の輸送を自由に許可し、同時に諸國委員會を設けこれに內外銀行家を加へ、爲替率及兩替率を公定して市場の便を圖り、對外貿易の支障を除去しなければならない

×

尙支那が銀輸出禁止を行ふことになれば、香港も亦同樣禁止の外ない事になる

それから、銀輸出禁止後は財界の混亂を防止する必要上、右の如き手段を講ずることを要するが、然し貿易に關しては、銀輸出禁止による直接の影響として支那の外國爲替は下落し、而して貨幣相場の下落から、外國から輸入の原料品も亦製品と同じ率だけ騰貴することになる、この點から見れば支那の場合は英、米、日などの場合と大きな開きがあり、即ち支那に於ては、外國から材料を購入して生產機械を作つて行かなければならないのであつて製品過剩を輸出するまでにはなつてゐないから、この點からは貨幣の下落は支那の利益にはならない、支那では四川省や山西省などでは銀の輸出禁止を行つたこともある、その結果は決して利益ではなかつた、然し省で成功しなかつたことは必ずしも支那全國の場合でも不成功とは限らない、とは云へ必ず成功するとは明言出來ないから銀輸出禁止の外ない樣な狀態の到來しない事が望まれる譯である

賀陽宮御外遊日程

〔東京聯通〕賀陽宮佐宮御外遊日程は左の如くである

△三月八日午前九時二十五分東京驛發

△九日午後靖國丸で神戸出帆

△十三日午前上海着

△十五日午後香港着

△廿五日午後シンガポール着

△四月十一日マルセーユ上陸

△十三日午前パリ着

△二十六日パリ發、同日午後ロンドン着

△八月末ブラジル、アルゼンチンに御着りになりそれより米國廣瀨十月十四日淺間丸で桑港發

△十月十八日午後歸朝

在滿朝鮮同胞に就て（六）

朝鮮總督府事務官 堂本貞一

翻つて內地の狀態を眺めますると色々の方面から考へましても所謂非常時でありまして洵に重大なる秋に乘りかゝつて居るのであります、殊に社會の不安思想の尖銳化等實に險惡なる情勢が窺はれるのであります

而して、朝鮮の狀態を見ますると、內面的には多少の暗流はありませうけれ共、打ち見たところ頗る平和であります大陸と內地との間に介在致しまして、其の楷梯たる見るべき地位を占めて居りまする朝鮮が斯樣に平和でありますることは、洵に欣ばしいことでありまして、帝國聯國の大理想である上に於きまして、洵に大切なことであります、するばかりでなく滿洲に對しまする政策を大成し、更に進んで世界に對しまして、我が大理想を實現致します上から考へましても、缺くことの出來ぬ重大緊要な事柄であると信ずるのであります

以上甚だ抽象的な事ばかり陳べ立てまして恐縮に存じます在滿鮮同胞に對しまする施設其の他具體的の事柄に就きましては後日又機會を得まして申上げ度いと存じますが本日は之を以て失禮致します（終）

生命線を行く（百五）

國友雄吉（荒川芳三郎畫）

（上映）

愛兒のもとへ

「それは、戰時の實狀のことであつた。

チチハル南大街のカフエ「華樂」の前を、行きつ戻りつ、ウロウロしてゐるのは、俺一であつた。

彼は、相變らず、マンチュリーの樂の、惨めな姿をしてゐた。藍が見ても病み疲れたルンペンくらゐとしか思へない汚さであつた。

彼が、俺の兒、柳本のビストルの餌にされ、既に一命の危ふかつた滿洲里の一夜、千原中尉のために二度目の救助をうけ、そのまゝ戰場に伴はれ、中尉の戰塵に、一夜を過ごしたのであつたが、夢ねゝてゐた愛兒亂彈が、無事でチチハルに居るといふ中尉の言葉が、どんなにか彼を喜びに飛び立たせたことだらう。その夜は、マンヂリと瞞る事が出來なかつた。

只、心配りは、娘市子の安否の分らないことであつた。けれども彼は、一

「一刻も早く、愛兒に會ひたい」氣持で胸が一杯であつた。

「君の心は察しるよ。早くチチハルへ行くがいい、子供も、どんなに喜ぶか知れやしない。樂に、その美姿といふ女がね。逃ゐうちに、東京へ行くかも知れないんだ——」

中尉に、さう言はれたので、彼は、翌朝、すぐに、チチハルに向け、出發したのであつた。

「その服裝では君、いくらなんでもひどいぜ。せめて戰塵のことだから、洋服の前替へくらゐ無いけれどせめて、散髮だけでも、やつて行つてはどうかね」

中尉のその勸めも、既に、魂が「チチハルへ飛んで行つてゐる俺一の耳には、容易には、いらなかつた。彼は、中尉の、「戰塵の服裝」をよはれると、そのまゝ、中尉の、「戰塵の服裝」のまゝで、戰塵のまゝ、中尉の、「戰塵の服裝」のまゝで、戰塵のまゝ、したのであつた。

中尉に、「戰塵の服裝」のまゝで、戰塵のまゝ、中尉の、「戰塵の服裝」のまゝで、戰塵のまゝ、中尉の、「戰塵の服裝」のまゝで、戰塵のまゝ、したのであつた。

中尉に

ポーランド政府が滿洲國を承認するか

重大使命を帶び駐日モ公使打ち合せに來滿

訪蘭の途にあつた駐日ポーランド公使ミツチエル、モシスキー氏は安奉線經由滿鐵線で四日午前七時新京着大和ホテルに少憩の後同八時三十分發北線でハルビンに向つたが、今回の用務は滿洲國承認を前提とした、重大打合せと見られてゐる、即ちポーランドは眞にドイツが「商務官を滿洲國に派遣し承認に一膝乗り出せるに對し同國はドイツに先んじて承認をなす」必要を感じ、本國政府の命に依り同公使の訪滿となつたものゝ如くであるが、同公使はハルビンに於て同國個事を打合せを爲した後再び新京に來り日滿要路を訪問し、更に事情が許せば皇帝陛下に面謁を仰ぐ筈である、「聯盟總會當時滿洲國承認に極力反對せる小國側の一國がその後の世界情勢の變化に伴ひ、既往の行懸りを放擲して積極的に承認の態度に轉向して來た事は大いに注目されてゐる

列國の滿洲國承認

日滿關係の再認識から！

承認熱に某有力當局者の意見

眞にフランス財團の投資申込ドイツの商務官派遣、スチムソンドクトリンを

撤回　せんとする米官邊の對滿態度轉向說等滿洲國々基の確立と共に今回の御大典を契機とし、世界列强の滿洲國承認寰向は頓に勃興しつゝある折柄、駐日ポーランド公使ミツチエル、モスシエフスキー氏は本國政府の指令を受け滿洲國承認の申公式意志表示の下に昨四日來寰、在ハルビンポーランド領事さの打合せ滿洲各地視察等其準備工作を進める事となつた趣である、右の如き列國の對滿態度はあきらかに滿洲帝國の治安確保、政治經濟力の基礎確立、將來への實力ある發展性を如實に物語るものであるが、この列强の滿洲國承認氣運進展に

關し　某有力當局者は「昨年の三月廿七日、日本の聯盟脫退の問題を想ひ起して轉た感慨無量のものがある」と胃派めなければならぬ、即ち三月一日滿洲國皇帝の選擧された即位詔書の中にも、「……有ラユル守舊ノ遠圖、鄰邦ノ長策ハ常ニ日本帝國ト協力同心以テ永固ヲ期スヘシ……」と仰せられてあ

兩大將親任式

及び師團長親補式

〔東京國通〕天皇陛下には五日宮中鳳凰の間に於て川島林兩大將親任式、香椎、小磯、中村各中將の師團長親補式を行はせられる

瓦解か居据りか

議會後の齋藤內閣を繞る

各派の政局觀測

〔東京國通〕鳩山文相辭任後の政局はどうなるかと云ふ問題に就き

政友會

一、現內閣はすることはしてこの上は明持し得ず、その上綱紀問題續出して中島、鳩山兩氏は辭任し、理由は別とし齋藤首相の奏請の責任免れず、救農費では修羅永井農相の意見對立し閣內不統一を暴露して居り、これ以上存在は不可能で今議會を切り抜けた後は崩潰すちも已むを得まい、鳩山文相の補充に當つて政友會にも交渉せず彙攝するなら政友會に挨拶無きはこの間の事情を察知せしむるなり

一、鳩山文相の後任を補充しないのは豫算通過せば議會後止めるといふ態度を見せて貴族院の反政府空氣を緩和せんとする彼一流の老狡なる策で、議會が終れば居座り、後繼者の見透しがつかぬとか、西園寺公が政變を希望せぬとか口實をつけ、文相の單獨補充か內閣の一部改造で居座らんとするにあるを觀る

これに對し政友自身は現下の政情は自黨に不利故暫く現狀維持の立場をとり、政黨內閣の復歸の氣運が醸成されて時辭任を希望する

民政黨

鳩山文相の辭任により本豫算案や救農豫算は無事通過すべく、外地米統制問題も衆議院の希望通り近く決定し提案され議會を切抜けん、議會後は文相問題で總辭職さの說も多少あるが無事解決し高橋、山本兩相も內閣維持に同意見であるから、結局豫算編成明まで居座らんとするにあるを觀る

明年度開く海軍々縮對策

互に他を攻擊せずとの世界平和根本原則に立脚

〔東京國通〕明年に迫る軍縮會議に處する我根本原則は大体左の四原則に基き對策を作成せんとするもの〻如し、即ち

一、國防の安全可能を確保すること

一、軍備權平等保持のこと

一、艦種別比率制限主義の撤廢を期すこと

一、總噸數主義の自由建艦に則る軍備の制限

而して我は飽く迄互に他を攻擊せずと云ふ軍縮の根本原則に立脚するものであり、斯る公正な要求が容認されず會議決裂へ導かばそれは英、米が責任を負ふべきであるとしてゐる、尙最近海軍部內に於ての非公式意見權明し注目されてゐる、即ち

比島の獨立問題に關する日米兩國間の絡大なる信賴を基礎に比島獨立を中立を保證し比島を無防禦緩衝地帶とし更にグアム島は日本の南洋に於ける同樣にし太平洋防禦制限論を撤廢して海軍條約締結前の自由防備狀態に復活する事に依つて米國は東洋平和維持を一手に日本に委かせ東洋の門戸解放、機會均等の利益を享有すると云ふ政策的協定を結んで兩國間の猜疑心を一掃し親善關係に復歸させる、然る時は比島を緩衝地帶とする事に依つて英國の濠洲其他太平洋沿岸屬領の不安も除去され一九三五年軍縮會議に於る海軍備問題は前記日本の根本原則に準據して容易に解決し得ようと云ふのである

支那の自覺を促し

對支外交の根本重大策決定

有吉公使の歸朝を命じ協議

〔東京國通〕廣田外相は對支外交打開の爲月末議會終了を待つて有吉公使に一旦歸朝を命じ、重要打合せを行ふ筈であるが、外相就任以來我對英、米關係は結局我對支問題解決の歸趨如何にあるとの根本的方針の下に可及的速かに日支關係を調整確立する事が第一緊要事と斯對支外交轉回の機會を待望してゐたが最近

一、支那が我國を除外して列國に對し援助を求め結局無効果、失敗に歸す外無い事は最近の聯盟對支援助、對米借款等の結果に依つて事實的に證明された

一、滿洲帝政實施に英、米、佛等の輿論は公平な態度を持し滿洲國の不承認主義を置き忘れた樣な觀を呈し居るは列國が東亞の新事實を事實として認めんとするものである

等の事實相次で起り支那が日滿に對し從來の樣な自己束縛の態度を繼續し行くは支那の爲にも取柄ない事が事實に依つて證明され舌り廣田外相は今ここで支那に對し東亞の新事態に對する率直な認識を與へ東亞全局の自立、安定を圖らんと決意するに至つたものと觀られてゐる

英國新駐支公使着任

英支通商條約の改訂交涉開始

〔南京三日發國通〕新任駐支英國公使カドガン氏は三日夜上海發、南京に赴いたが、來る六日親任狀を捧呈する豫定だが、公使の來任により英支通商條約改訂交涉も近く開始の運びに至る模樣で、南京政府は今回實業部內に通商條約委員會を設置し英支兩國並に米支兩國間に通商條約改訂問題の對策を考究せしめることゝなつた

軍部對政府の空氣著しく緩和さる

重大政策の解決をなさば消極的に政府支持

〔東京國通〕最近に於ける政局の推移は軍部の動向如何に依つて重大影響を與へてゐたが、林陸相就任以來軍部は國防上の問題に關係する以外は政治上の問題に關與する事は嚴重に戒慎する態度を持つて進み、只管部內の統制を期し人心の安定を圖つてゐるので過般迄現政府の綱紀問題に不滿强硬意見であつた軍部內一般の空氣も最近著しく緩和し無論、無能を暴露し議會直後西園寺公を訪問し辭任を表明しやう閣內閣が政黨內閣でないことだけは明言出來る、本議會が既成政黨の信用恢復の好機だつたのを綱紀問題で信用失墜した、次期內閣は種々あらうが、非常時打開の國策を有し實行し得る强い內閣が必要で、この意味に於て平沼內閣が適當である

貴族院

鳩山、中島兩氏を辭任せしめた故全面的に攻擊し、倒閣の責任を負ふべきでないとの空氣濃厚で、この上積極的に政府攻擊に乘り出さないが、各派の意向は齋藤首相初め各閣僚は時局に對する熱意がなく齋藤首相なきは抽象的なその場逃れの答辯に終始し、非常時打開の氣魄がなく、政府の措置に信賴出來ず、何等かの意思表示すべきさす、議會後は文相補充で危機を生ずると觀る、即ち鈴木總裁推薦の人物は政府の希望に副はず、又政黨外からこれを求むれば政友會と絡緣さなり、政局の危機至るものと見、既に內閣の交替時機だと觀る意見が多い

鐵道部豫算

打合せに赴運

六日、七日滿鐵本社における豫算打合せ會議に新京鐵道事務所からは高橋、白川、堤の三氏が出席旅客、貨物の緊急施設を要する分の豫算の打合せをなすと、右三氏は五日午後四時三十分發列車で出發

我國產業視察に國際勞働局次長來朝

〔東京國通〕國際勞働局次長フエルナン、モレット氏は東洋の新興產業視察のため三月中旬上海に來り、その上四月上旬來朝の筈、右次長の眞の目的は我國產業、實勢さ生產費の調査にあり、即ち日本品滿出の原因は勞銀安による生產費の安いためだ、ソシアルメーキングさ認定し、場合によれば六月ジユネーヴに開かれる勞働會議で議題にせんとするものさ觀られ、關係方面で神經を尖らし調査主催で七日か九日頃對策準備會を開催する筈である

英ソ通商條約正式調印

〔ロンドン三日發國通〕外相サイモン氏は三日過般成立した英ソ兩國間の新通商條約に正式調印をした、同條約は三月中旬より効力を發生するものさ見られる

滿洲事變以來最初の支那教育視察團東京着

〔東京國通〕中華民國江蘇省政府から派遣された江蘇省教育視察團一行九名は團長江蘇省教育廳長周厚樞氏引率の下に三日入京、神田の日華學會に入つた之等は事變後南方支那側から進んで我國に派遣した最初の視察であると云ふので外務省對支文化事業部では非常に歡迎し、一行滯在中の一切のプログラムを作成してもてなす事になつたが、一行は大体約三週間東京に滯在中の關中學師範、小學の各學校施設を詳さに視察することゝなつた

特務部長後任

小野前大藏次官有力

〔東京國通〕關東軍特務部の構成に就ては關會に於ても種々論議されてゐるが、陸軍では現在特務部長は關東軍參謀長が兼務してゐるが、官制に於ては同部長は文官を充當することゝ出來るので今回の陸軍異動に於ては參謀長が更迭されるので陸軍中央部ではこの機會に文官出身の適當なる人物を得て特務部々長の重任に當てんと考慮し、元大藏次官小野義一氏の如きは適任者として交涉を進めてゐる樣樣である

枝原中將一行十日來京

旅順要塞部司令官枝原中將、久保田參謀長、增田少佐の一行は觀察のため七日ヨリハルビンを經て十日來京、日滿合機關を歷訪することになつてゐるが十一日歸天、十二日撫順、十三日湯崗子に立寄り歸旅の豫定である

日本大學醫科 醫學專門 小島醫院 麻醉科專門 東京麻布區霞町 電話麻布三一四六

防空防彈建築を考究

〔東京國通〕耐震耐火を主眼とした建築時代から更に防空防彈建築に進み、東京工業大學では今回これがトップを切り防空建築研究室を設け廣範圍の研究をする事となつた

帝都教育界疑獄頂點

〔東京國通〕帝都教育界疑獄事件は頂點に達し四日更に廣田視學課長、藤岡教育課長等警視廳に召喚され市教育局首腦部は全滅の有樣である

九名溺死

十五名行衛不明

石川縣遭難續報

〔金澤國通〕石川縣黑島村民の遭難事件後報によれば、青年團の決死的行動で四十一名救助され、九名溺死、十五名行衛不明となつた

人事往來

▲陳覺正氏（北滿鐵路監事長）五日午前八時用分發哈市へ

經濟欄

海外經濟

▲銀塊及爲替（倫敦銀塊　先限）
孟買銀塊　紐育銀塊
米英爲替　米支爲替　米日爲替
スチール株　アナゴンダ株

▲印棉
ブローチ　オームラ　ベンゴール

▲上海標金

▲上海日本向（第一次）

▲上海倫敦向（第二回）

▲上海紐育向

▲大連金鈔票

▲大連上海向

各地市場

▲大阪株式

▲同短期

▲大連株式

▲大阪三品

▲大阪棉花

▲大阪期米

▲仁川期米

▲横濱生糸

▲神戸豆粕

▲大連特產

▲大連煙台向

▲阪神日米爲替（第一回）

新京市況

難病根治療院

一當院の施療が如何に諸病に効果あるか言ふ事は既に評があります故中腦神經衰弱症、中風、動脈硬化症、血壓亢、ヒステリー、神經痛、冷症、婦人病、不眠症、脊髓、痔疾、皮膚病、胃腸病、不感症、男女淋疾、寢小便、等には驚く可き効果があります

一、本院所在地　和泉町國道踏切を渡り斜右突當もの一丁

一、來院の方は　古浴衣とタオルを各二枚宛て御持ちの事

血液循環法（指壓）理化學的合理法　藥草熱氣治療　新京分院　新京注者町一丁目　軍用路東街五號

解雇廣告

石井廣一（當二十九年）

右之者去月十五日限り解雇致し候ては何等關係無之候

昭和九年三月一日　グリルルーム潮　梅ヶ枝町三丁目　電話四九〇六番

新彩社　廣告圖案とポスター　裝飾と看板　內合組入輸一町笠三

土木建築技術員二名採用

甲種工業學校建築科卒業以上又は同等の技術を有する者にして實務に三年以上の經驗ある者但し市內に確實なる保證人を要す御希望の方は履歷書持參至急本人來談あれ

合資會社　昭和土木　祝町五丁目ノ二　電話二九九二番

專門店　眼鏡　指定科　眼科　院醫　院醫　鐵識　滿知

處方箋眼鏡謹製

新京銀座　原金眼鏡店　電話三二九二番

川砂及洗砂　▲在庫品豐富▲運搬力完備▲　迅速に配達致します　新京大馬路四九　松田商會　電話三九九九番　四七六八番

滿洲國新帝陛下 陸海軍人に御勅諭

直ちに隷下各將士に傳達

張軍政部大臣奉答

滿洲國陸海軍人に賜る勅諭の宣佈式は五日午前十時から宮廷府正殿で　陛下御親臨のもとに石丸侍從武官長代理、各侍從武官侍立、多田軍政部最高顧問參列、張軍政部大臣は奉天省警備司令官于沸山上將、吉林警備司令官吉興上將、黑龍江省警備司令官張文鍾中將、熱河省警備司令官張海鵬上將、北滿鐵路護路軍總司令官于琛澂上將、興安南分省警備司令官巴特瑪拉布坦および江防艦隊司令官尹祚乾少將を帶同御前に列立して勅諭を拜しこれに對し張軍政部大臣より奉答し宣佈式を終らせられた、尚勅諭は軍政部並に各省（分省）警備司令部、鎮安軍司令部、江防艦隊司令部、中央訓練處に下附され各部各團體の奉戴式は午後正式下附に伴ふて之を行はれることになつてゐる。

勅諭

朕夙ニ順天安民ヲ以テ心トシ篤ク盟邦ト協力シテ群黎ノ福利ヲ圖リ内ハ匪害ヲ剿絶シテ以テ境土ヲ綏メ外ハ邊患ヲ攘除シテ以テ四疆ヲ靖ム建國二載庶績既ニ興リ國運愈隆ク國基益固マル茲ニ上天ノ龍命ヲ承ケ滿洲國皇帝ノ位ニ即ク惟フニ爾將士練國ノ始倉獲未タ定マラサル時ニ當リ克ク順逆ヲ辨ヘ大義ヲ洞明シ力ヲ戎ニ致シテ其ノ身ヲ顧ミス濯征是レ勗メ以テ堅寇ヲ勦シ以テ朝庭ヲ服ス功ノ社稷ニ在ルヤ洵ニ鮮カラスト雖トモ朕深ク之ヲ嘉ス夫レ一國ヲ統治スルニハ必ス大中至正堅忍不拔ノ軍隊有リテ方ニ拱衛ニ資スルニ足ルコト古今理ヲ一ニシ東西軌ヲ同クス今我カ新帝國亦將ニ此ニ國本ヲ確定シテ之ヲ悠久ニ擁護セントス爾將士ニ望ム所ノモノ實ニ多シ朕ト盟邦トハ關係緊密ニシテ將ニ無窮ニ相信シ相倚リ以テ東亞ノ平ヲ確定シ億兆ノ安康ヲ保障セントシ前ニ開邦ト睦定書ヲ交換シ國家ノ防衛ハ必ス兩國協同シテ以テ其ノ任ヲ完ウスヘキコトヲ載明セリ爾將士宜ク此ノ旨ヲ體シ盟邦將士ト親善提携スルコト彌益一ノ如クシ中正ニシテ純、嚴明ニシテ公、以テ開作ヲ擁護シ永久替ルコト無カルヘシ朕深ク之ヲ望ム我カ新帝國ハ建國ヨリ以來大中至正ヲ以テ本ト爲ス其ノ諸朋寮比周ノ軋ヲ傾ケ事ヲ生シ專ラ鞫裁シテ徒ラニ跋扈スルハ必ス禁スル所ニ在リ爾將士ハ國ノ干城タリ朕ハ即チ爾ノ大元帥タリ原同氣一體ニ屬スル各級ノ指揮ニハ各職掌有リ或ハ時ニ因リ宜キヲ制シ特ニ規範ヲ定ムト雖モ而モ統帥ノ大權ハ攬リテ朕カ躬ニ在リ爾將士ハ總テ宜ク全軍一心朕ヲ奉戴シテ元首ト爲シ其ノ股肱ノ力ヲ竭シ以テ朋躬ノ節ヲ致スヘシ朕深ク之ニ賴ル今ヤ凡百ノ時施蒸々トシテ日ニ上リ初有ラサル難ク要ハ終有ルニ在リ爾將士ノ任大ニシテ責重シ凡ソ民ノ安居樂業ハ實ニ惟レ爾ニ是レ賴ル務メテ宜ク故習ヲ剪除シ軍心ヲ一新シ夙夜懈ラス官職ノ條文ヲ格守シテ厥ノ職事ニ供ヘ敢テ怠荒スルコト勿カルヘシ茲ニ御極ノ始ニ當リ天地照鑒ノ下特ニ諭旨ヲ爾將士ニ頒ツ尚クハ其レ朕カ命ヲ廢スル勿ランコトヲ冀ク望ムトコロ有リ此ヲ欽メ

御名御璽

康德元年三月五日

謝表

伏シテ以ミルニ臣等仰イテ睿ヲ襲リ聖ヲ軍符ヲ領ス韜鈐未タ習ハス、兢惶彌深シ幸ニ德威ヲ仰ク差スルニ隕越無シ、更ニ聖上ノ勅諭ヲ荷ヒ諄々慰勉ヲ加フルル有リ益臣等ヲシテ感報心有ルモ報ヒ地無カラシム凡ソ部屬ニ在ルノ將士敢テ益々悴勵ヲ加ヘサランヤ肯綮ノ憂勤ヲ仰体シ護ヲ當ニ忠ヲ矢シ命ヲ効シカヲ戮シテ戎旌以テ陛下將士ヲ篤念スルノ至意ニ副ヒ藉リテ高厚ヲ萬一ニ答フヘシ臣等惠恭シク將領ヲ率キ特ニ踴忱ヲ申ヘ謹ミテ以テ奉奏ス伏シテ

皇上ノ垂鑒ヲ乞フ

軍政部大臣　臣張景惠

謹代表叩上

康德元年三月五日

殉難將兵遺族にも 詔とし御下賜金

滿洲國新帝陛下には五日宮廷府正殿において行はせられた勅諭宣佈式終了後引續き同所において建國殉難將兵救恤金下賜式を御擧行、皇帝より詔を拜し張軍政部大臣は石丸侍從武官長代理から詔書下賜金目錄を拜受して式を終り、陛下には御殯殯覆はしく人御あそばされたが御下賜金は各警備司令部、艦隊司令部などから適宜の式を行つて遺族に聖旨を傳へこれを交付することになつてゐる。

詔

朕御極ノ初建國以來ノ殉難諸將士ノ豐功偉績ニ對シ軫悼殊ニ深シ茲ニ特ニ帑二萬五十元ヲ撥シ以テ遺族救恤ノ資ニ充フ用テ篤ク奮勵ヲ念フノ至意ヲ示ス此ヲ欽メ

御名御璽

康德元年三月五日

郊祭場天壇跡に 記念碑を建立

三月一日郊祭の御親行はせられた杏花村天壇は連日拜觀者に賑つてゐるが、滿洲國當局では近日中に祭場の諸設備を撤去しその跡に御即位の盛儀を萬代に記念すべく記念碑を建立することになつた

帝政實施を機會に 各省參事官自治會を統一

全滿七ケ所に參事官會館設立

全滿參事官、副參事官相互の親睦向上並に王道主義の內政の使命達成を

一目的一　さして爲に奉天、黑龍江、吉林、熱河各省の所屬別に官自治會が設立されたが今回の帝政實現さして前記各自治會を統一合流する事に意見一致を見、本月十一日頃新京で開かれる第一回全滿參事官會議の終了後同會式を擧げる運びになり、この旨民政部當局に上申公認を得る所存つた而して同會が統一實現の暁には新京、奉天、吉林、チチハル、承德、ハイラル、ハルビンの七ケ所に參事官會館を設置する事に決し右に要する開設費用に就ては民政部當局さ折衝の結果補助金を受ける事に內定してゐるので發會式前上具体案が協議される筈である尚チチハル、奉天の二會館は大体準備も

一完了一　してゐるが事務報告の爲上京する參事官の便宜上新京の分を最初に完成される事になつてゐる

大典警備の 應援憲警

けふ原地へ歸還

御大典警備のため全滿より選拔派遣され、寢食を忘れて警備中上げた日本側關東憲兵隊管下の奉天、熱河、チチハル各隊憲兵〇〇〇名及び關東廳

應援警察官〇〇〇名は五日午前九時及び九時五十分の二列車に分乘、官民多數の見送りを受け夫々原駐地に歸還した

故堀少將 悲しき凱旋

御大典警備中殉職した關東軍司令部附故堀少將の葬儀は四日午後二時新京高等女學校々堂に於て岡村參謀副長葬儀委員長となり盛行され、菱刈軍司令官、西、廣瀨兩兵團長、小林商軍司令官、谷大使館參事官、河本滿鐵理事、遠藤滿州國總務廳長始め日滿要人、市民千餘名參列し盛會を極めた、各方面から贈られた花環、弔旗數百は式場を埋め中にも雖柩の傍に掲げられた

第四小學校も 本年中實現か

第三校は八月一杯に完成 目下本社と折衝中

長春座近くの大改造

業績も立直りホク〜

內部の大改造

新買收地に 三百戶の新築

舊市內は發展の餘地ない 附屬地の躍進豫想

日本側勝つ 昨日の日滿對抗卓球大會

社會事業協會の 基金募集

城內で 內地人ノビ逮捕

あす地久節 高女で遙拜式

敦化驛附近で 搭乘者一名死亡

四日午後二時ごろ京圖線敦化驛附近で下り第五十一旅客列車先驅第二千五十一列車が突如脫線顚覆した、搭乘者高橋喜一郎氏（所屬年齡不明）は死亡した、なほ原因は詳細不明目下調査中

滿人萬引捕はる

三日午後六時ごろ市內日本橋通新京百貨店から呉服類をこわきにかゝへた事動不審の滿人男が無沓にまぎれ逃走せんとしてゐるを新京署池田刑事部長が發見し取調べると住所不定高文閣（二〇）で呉服部田村英雄氏方で反物三點卅一圓七十七錢を萬引した自白白した犯人は昨年八月ごろから市內

街の日記

▲遼陽琴吹町吉川團三氏は四日午後九時三十分ごろ常盤町二丁目九番地から客馬車に乘車した際車上でハンドバッグ一個、帶上一個、子供セーター一枚、ゴム風船玉一個を拾つた

落しもの

▲錦町一丁目三番地鹽井靜雄氏は四日午前十時ごろ金泰洋行から滿鐵病院に行く途中在中現金百十圓餘を落した

▲吉野町一丁目七ノ二軍川留十郎さん方城島タツ子さんは一日午前十時ごろ甘粕太郎から領事館署に行く途中赤皮製二ツ折財布一個在中現金廿五圓五十錢餘を落した

▲白菊町二丁目三番地永野安之助氏は三日午後十時ごろ千鳥町から歸宅中皮製二ツ折財布一個在中現金六十圓名刺成田不動の守札一枚を落した

▲新發屯軍政部官舍濱田公館內宗月恒夫氏は三日午後六時ごろ東二條通附近で黑皮製二ツ折財布一個在中種物書類日用品若干を落した

盜難品

▲羽衣町三丁目二十六番地筬沼龍氏は二十八日午後五時ごろ轉宅中金縁眼鏡一個を金刺刀一個を窃取された

▲民政部自動車運轉手西尾正吉同中原米吉兩氏は四日大同自治會館で入浴中現金三十圓大島袖を窃取された

拾ひもの

▲遼陽琴吹町吉川團三氏は四日午後九時三十分ごろ常盤町二丁目九番地から客馬車に乘車した際車上でハンドバッグ一個、帶上一個、子供セーター一枚、ゴム風船玉一個を拾つた

落しもの

▲錦町一丁目三番地鹽井靜雄氏は四日午前十時ごろ金泰洋行から滿鐵病院に行く途中在中現金百十圓餘を落した

▲吉野町一丁目七ノ二軍川留十郎さん方城島タツ子さんは一日午前十時ごろ甘粕太郎から領事館署に行く途中赤皮製二ツ折財布一個在中現金廿五圓五十錢餘を落した

▲白菊町二丁目三番地永野安之助氏は三日午後十時ごろ千鳥町から歸宅中皮製二ツ折財布一個在中現金六十圓名刺成田不動の守札一枚を落した

▲新發屯軍政部官舍濱田公館內宗月恒夫氏は三日午後六時ごろ東二條通附近で黑皮製二ツ折財布一個在中種物書類日用品若干を落した

盜難品

▲羽衣町三丁目二十六番地筬沼龍氏は二十八日午後五時ごろ轉宅中金縁眼鏡一個を金刺刀一個を窃取された

▲民政部自動車運轉手西尾正吉同中原米吉兩氏は四日大同自治會館で入浴中現金三十圓大島袖を窃取された

家出女は 誘拐されたか

大阪市西成區居住大木龜太郎氏次女昌子（二四）は昨年八月ごろ無斷家出し行方不明となつてゐるが最近、一部坡飲食店關係者に發見されてゐる通知に接したのこの直に樣子を問合したところ不在との通知であつたが「推察するに誘拐され毒牙にかゝつてゐるものと思はれるから至急救出して下さい」との捜査方を願出た

川瀨武治（一五）で昨年十二月二十二日奉天總領事館で窃盜罪で懲役八ヶ月四ヶ年の猶豫に處せられた札付者で本年二月六日午後六時ごろ奉天十間房奉天毎日新聞社尾本捨次郎氏方へ裏口から侵入し家人が入浴中を奇化さし奥六疊の間にあつたトランクの中から郵便通帳、手形銀行通帳、印を窃取し翌七日加茂町郵便局から現金六百五十圓を引出し長岡洋品店で衣類を買ひ變裝し午後十一時五十分奉天發列車で來京し城內で禁制品を買込み三盗團に行くべく計畫中を逮捕されたものである

新買收地に 三百戶の新築

舊市內は發展の餘地ない 附屬地の躍進豫想

內地人が業料亭に登樓してゐるを發見取調べると住所不定

いよ〜解氷期も迫つたが本年中に附屬地內でどれだけの新築が出來るか、地方事務所では來年度入學兒童その他の關係からこれが調査を行つたが、既に舊附屬地內では殆ど空地さいふものなくこれがため舊附屬地內では昨年の舊競馬場に於ける如き素晴らしい發展は見られないが、新發屯の新買收地即ち鐵路社宅周圍に亘る例の土地拂下が近く行われることになるので同地において商店三百戶、住宅百戶計四百戶、舊附屬地では本家を二階に改築、または一部增築の如きは相當多數に上る見込みだが全然新築されるものは前記の事情により約百戶程度に過ぎぬものさし商店住宅などを合して本年中に出來るものは約五百戶位さ見てゐる

長春座近く 內部の大改造

業績も立直りホク〜

すべく協議中であるが、なほ改善は新京署の意向を入れることになつてゐる

普通一　學校橫手の空地に內定してゐるが、第三小學校に基礎工事を終り本年解氷期を待つて大急ぎで工事に着手し八月中に完成、九月の第二學期には開校すべく手筈を整へてゐる

日本側勝つ 昨日の日滿對抗卓球大會

既報、全新京女子個人優勝卓球大會及び御大典慶祝日滿對抗優勝卓球大會は四日午前九時から全新京女子午後一時から日滿對抗大會が開催され女子の方は出場選手十六名（高女十名、保安區五名、衛戍病院一名）で決勝戰は高女の松崎、佐島兩嬢の對戰となつて松崎嬢が優勝スコーアは三對零優勝カップ授與、日滿對抗試合は十對八で日軍大勝新京体育聯盟、滿洲蹴体育協會、新京支部、中谷時計店から贈られた大カップを日軍選手に授與午後九時終了した

社會事業協會の 基金募集

新京特別市社會事業協會では市內各種社會事業團体その他さ協力して昨年結氷期いらい共同施粥厳寒所などを設置し貧民救護に努め、その結果施粥の如き毎日七百名の多數が詰めかけ頗る好成績をあげ

舊市內は 內地人ノビ逮捕

四日午後十一時ごろ新京總領事館署谷口刑事の一行が城內西五馬路を巡行中事動不審の

城內で

あすは國母陛下御歳三十二の御誕生日に相當する地久節で皇室におかせられては皇太子殿下御降誕後最初の地久節のことさて祝宴を張られる中に洩れ承るがこの日新京高等女學校では午前九時から遙拜式を行ひ、午後は休業する

あす地久節 高女で遙拜式

敦化驛附近で 搭乘者一名死亡

四日午後二時ごろ京圖線敦化驛附近で下り第五十一旅客列車先驅第二千五十一列車が突如脫線顚覆した、搭乘者高橋喜一郎氏（所屬年齡不明）は死亡した、なほ原因は詳細不明目下調査中

大好評に付き!! 六日迄日延!!
東洋の母
松竹共營 長春座

夫婦の呼び愛化 普化 普及 普及
電氣時計
シンクロモーター使用料一台月額
十六吋一三.〇〇
一二吋一八.〇〇
八吋一五.〇〇
置時計一四.〇〇
其他各種
値下げ
皆様の滿電
新京 2093 2256
銅版 凸版 北斗製版 新京隣町四ノ九

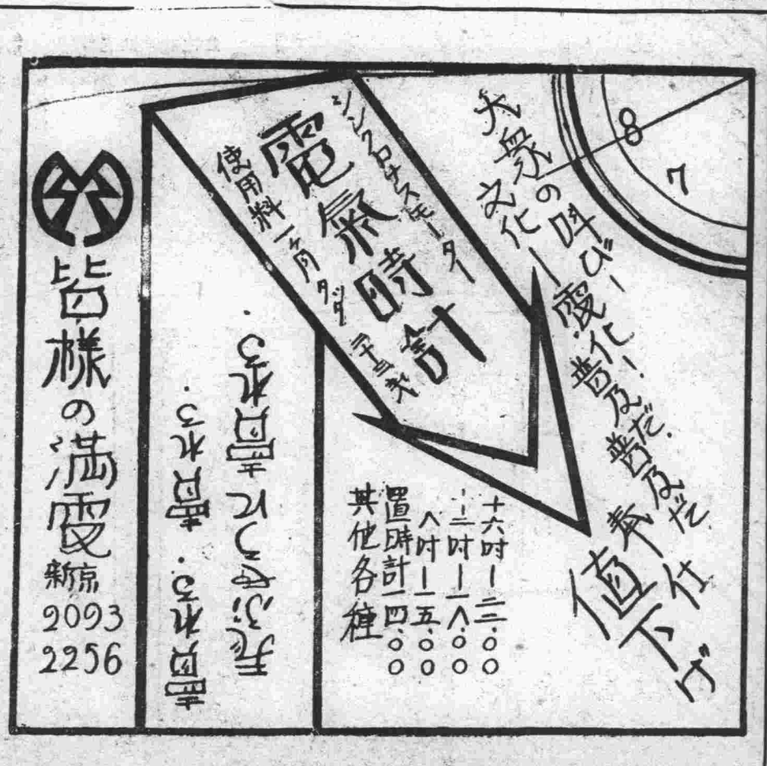

キリンビール 特約店
海陸物產 卸問屋 和洋酒、罐詰 燐寸、雜貨
柑橘、青果委託
福田支店
日本橋通七十二番地 電話長二九八〇番
本店 安東縣 支店 奉天、新義州

すし竹本店
竹廼家
梅ヶ枝町二丁目十ノ二 電話三七三四番

服禮軍陸式兵觀
服禮般一他其
御用命は 是非!
大禮服、軍服、警察服、禮帽、オーバー、背廣、一般洋服類 製造
電話官廳御用
有道公司
大馬路西五馬路角 電三八八三 番〇〇

艶魔地獄

（百九十一）

（上演）玉水一三郎
（映）長谷川小信

「フーム、それで良い」

其處へ一人の門弟が、慌たゞしく入つて來て、

「先生、別木様が唯今駿府から歸つた。至急面會致したいと被仰つて、常になく御心急ぎのやうにございます」

「ナニ別木氏が歸つたとか、直ぐ此處へ通すが良い」

彼女が茶菓の用意に立つた所へ、別木庄左衛門は急ぎ入つて來た。そして不安の容子である。

「丸橋氏、一大事出來致した。未だ由井先生へは伺はぬが、先づ貴殿へ一應申上げての上と存じて、取急ぎ參つた……誰も居らぬか」

「ナニ一大事とな。今日は誰も居らん。心置きなく聞つしやい」

彼女の眼が茶菓に目も呉れず、鋭く一瞥したのみの庄左衛門に、彼女もそれと察して直ぐ座を立つた。

「丸橋氏、鉱井氏には困つたものでござるぞ。貴殿を駿府へ出會ひましてな」

「ナニ怪しい事件とは」

「濱上の事、駿府を引受けたる風丸の、船長天草十三郎が、最も親密な婦人の爲に清水港に於て見苦しき振舞」

「ハテ之も困つたもの。然し十三郎には、荒石衛門の眼めぐらるは、近來慢心した十三郎には、馬耳東風である爲、荒石衛門も其なす儘にしたものと見えます」

「して如何樣な事を、十三郎は致しましたかな」

「港の眼にて駿妓一人、三千兩にて密賣致し、駿中に引入れんと致す所へ、其兄とか申す男が參つて強り止めると脅かす、其兄弟共駿風丸へ引連れて行きました。丁度御若殿に酒合せ、眺めましたれと脅き入れ申さぬ」

「して其の所為は……」

「聞くの事なり、駿風丸には駿河御代官が目を着け始めまして以來、駿妓は各所に探り回ります」

「ナニ、それは良い」

其處へ一人の門弟が、慌たゞしく入つて來て、

「先生、別木様が唯今駿府から歸つた。至急面會致したいと被仰つて、常になく御心急ぎのやうにございます」

「ナニ別木氏が歸つたとか、直ぐ此處へ通すが良い」

彼女が茶菓の用意に立つた所へ、別木庄左衛門は急ぎ入つて來た。そして不安の容子である。

「丸橋氏、一大事出來致した。未だ由井先生へは伺はぬが、先づ貴殿へ一應申上げての上と存じて、取急ぎ參つた……誰も居らぬか」

「ナニ一大事とな。今日は誰も居らん。心置きなく聞つしやい」

彼女の眼が茶菓に目も呉れず、鋭く一瞥したのみの庄左衛門に、彼女もそれと察して直ぐ座を立つた。

「丸橋氏、鉱井氏には困つたものでござるぞ。貴殿を駿府へ出會ひましてな」

「ナニ怪しい事件とは」

「濱上の事、駿府を引受けたる風丸の、船長天草十三郎が、最も親密な婦人の爲に清水港に於て見苦しき振舞」

「ハテ之も困つたもの。然し十三郎には、荒石衛門の眼めぐらるは、近來慢心した十三郎には、馬耳東風である爲、荒石衛門も其なす儘にしたものと見えます」

「して如何樣な事を、十三郎は致しましたかな」

「港の眼にて駿妓一人、三千兩にて密賣致し、駿中に引入れんと致す所へ、其兄とか申す男が參つて強り止めると脅かす、其兄弟共駿風丸へ引連れて行きました。丁度御若殿に酒合せ、眺めましたれと脅き入れ申さぬ」

「して其の所為は……」

「聞くの事なり、駿風丸には駿河御代官が目を着け始めまして以來、駿妓は各所に探り回ります」

「ナニ町奉行の手にとは……其儀は何」

「さ、其處までは聞りませぬが、」

何うやら博徒の群に入り、江戸より駿府へ流れ來たりしものとの事」

「それは困つた。若しも鉱井氏へ繼續の樣なる事ではあるまいか」

「其儀に就て取敢たく存じたが、知つて自分まで怪しまれてはならぬと思ひ、一應歸つて參りました」

「フーム、其婦人と申すは何者であらうか」

「湯島天神の水茶屋に居りし者と聞きました」

「ハハア判つた。鉱井中將長藤とも あらう御人が、一婦人の爲めに大事を過るとは……」

「それに、又今一つ怪しい事件に

大阪商船出帆

門司、神戸（大阪）行
×印十三噸船客設備船
（午前十時大連出帆）

▲亞米利加丸　三月六日
▲はるびん丸　三月八日
▲うらる丸　三月十日
×たこま丸　三月十一日
▲香港丸　三月十二日
▲すりい丸　三月十四日
×しあとる丸　三月十五日
▲ばいかる丸　三月十六日

●切符販賣所
鐵道沿線主要各驛及各地タヤバンツーリストビューロー
船車連絡切符（往復切符は汽車二割引、汽船一割引、有効期間二ヶ月）
大連、門司、神戸間乘船切符（往復切符は復路運賃二割引通用期間三ヶ月）
●專屬荷扱所
各地國際運輸會社支店
大阪商船株式會社　大連支店
奉天出張所電話四一三七番
新京出張所電話二二一六番

食道樂　千鳥　電二〇三八

一白の人　勞苦に疲れ果てても元氣発はら伏養に可なり　庚子亥子貧が吉
●二黑の人　險山を越ゆる更に大河に臨む如く險難に臨る　丙子丁巳癸が吉
●三碧の人　希望を期するも易に立縋く最上に隨へば吉　甲子庚辛が吉
●四綠の人　德望高く信用を博し人に用ゐられ立身の兆　庚辛子亥が吉
●五黃の人　衆人の親しみ深ければ咎なし移轉旅行凶　丙巳戌壬が吉
●六白の人　旱天に雨を待ち漸く願の叶ふ如し水難注意　乙丙申が吉
●七赤の人　分を弁えての贅澤度を過ぎての奢高たるな　甲申巳戌が吉
●八白の人　進退自由を失ひ危險迫る騎虎の勢に逸るな　申巳戌癸が吉
●九紫の人　計謀蹉跌し殘るは辛勞のみなる凶惡の日　巳辛酉亥が吉

暦　三月六日
正月廿一日
丙子　先負　収　寶宿

春の魁流行新柄

新京日本橋通
みしまや呉服店
電話二五三九番

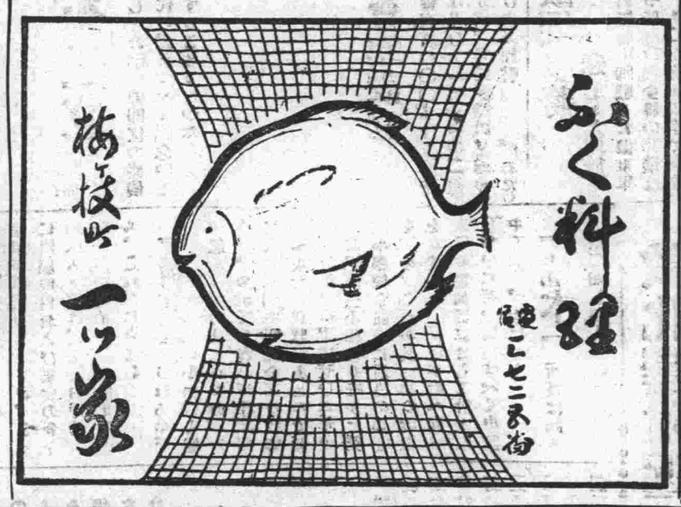

「新京第一の機械場」

各種機械設置並に設計圖面
發動機　ウオシントポンプ
電氣時計　修繕請負
諸機械　マシンツール
鐵工　煖房
建築金物請負
自動車修繕
長春鐵工所
新京東三條通六十番地
日本橋事館前

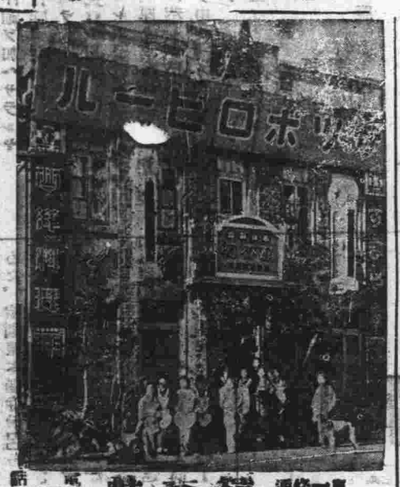

東一條通　柄谷軒　電話五〇三二

新築移轉

開業擴張
國都醫院
診療科目　內科　小兒科　外科　產婦人科　花柳病科　肛門病科
入院隨意
新京永樂町三丁目
個事館新京部隣
電話四六〇六番
×見習看護婦入用×

新高のキヤラメル

福田支店
N2

新京にも——
東氣分の……
嬉野へ!!
料亭　嬉野
一度お越しを願ひます
三笠町三丁目
電話三八三〇番

額と繪

尚御用命に依り適宜寸法の額縁御調製致します
行洋八品
3062　TEL　2593
和洋皮革類内張修繕
世帯道具建築材料
新京日本橋通

有楽の鯛すき

新鮮なる魚菜、芳醇なる菊正、鯛すきは新京の元祖!!!
稅町鮮銀北横西
電話三〇六〇番

金龍洋行

日田漆器と有田燒
割烹用陶磁器
和洋食器具專門
漆器修理塗替工場開設
（碁盤の目引）
新京永樂町一丁目　電話四八三五番

白米　清酒　醤油　木炭
新京大和通四七
今田商店
電話二九三三

内田医院

齒科口腔外科
中央通り鮮ビル内
京城齒科醫學士　內田清三郎
診療時間自九時至六時
呼電四九五八
●日曜日休診●

御料理　東明
吉野町二丁目五
電話二二三七番

新築落成開店招待

露
れみす
柳ヶ枝町一丁目
電話二〇六七番

新京日日新聞
發行人　鈴木政吉
編輯人　鈴木政吉
印刷人　鈴木政吉
發行所　新京日日新聞社
東京出張所　東京市麹町區三番地
電話　一二二番
定價　一部　十錢
發行　一月　金拾錢
廣告　一行　金壹圓
本社　新京市大同大街二番地
電話　二〇三〇番
第二號

酒清紀撰級別
梅乃宿
電話　三五七八　七七三四番

滿洲國は遠からず列國の承認を受けん

視察に來滿の駐日波蘭公使談

本國に重大建言か

〔ハルビン國通〕駐日ポーランド公使マスワスキー氏は次の如く語つた

余の滿洲國訪問は今回が最初だが目的は觀察だ。小松原特務機關長さけ十年來の知合だ、新興滿洲帝國は遠からず列國の法律的承認を受けるものと確信する、ポーランドでも、滿洲國承認の氣運は相當濃厚で、通商條約の締結を希望してゐるしかしポーランドも、聯盟に加盟してゐるし、其他の關係もあるので單獨行動を取れないといふ現狀にあるドイツの商務官クノリ氏が近く六ケ月の豫定で奉天に滯在、滿獨通商條約締結につき滿洲國側と交渉する力尚マ公使は十日間ハルビンに滯在し北滿の經濟狀態觀察の上東京に歸任し、本國政府に對しポーランドの滿洲國承認の前提ともなる可き重大な建言をなす筈だ

針だと云ふ話を聞いた、その結果ドイツは滿洲國を承認するに至るだらうとの說も耳にしてゐる

政友懇親會で

鈴木總裁政黨聯繫を强調

〔東京國通〕鈴木政友會總裁は黨內紛爭も漸く一段落をなつたので黨員の親睦を圖る爲四日午後四時芝三緣亭に政友會所屬議院議員を招待し懇親會を催した、總裁は席上强力なる政黨政治實現の爲政策本位の政黨聯繫に進むべき旨を强調する演說をなしたが要點左の通りである

世間の一部ではファッショ政治を謳歌し、或は獨逸のナチスを口にするものあるが如きも之等の政治形態は極めて特殊の性質であつて夫れは假令イタリーの現狀又はドイツの國性に適應するにもせよ、斷じて我國に模倣すべからざる例外的事實たる事を知らねばならぬ今日の非常時に際し强力政治の必要は我々も之を痛感する、然らば强力なる政黨政治は如何にして可能なりや、それは云ふ迄もなく主義政策に基く公正なる結合であらねばならぬ、一切の私心私情を抛つて憲政の公道に貢獻する同志の連繫であらねばならない、此の決意、此覺悟だに徹底せば紛々たる世說も疑惑の如きは自ら雲散霧消すべきである希はくば畢竟一致諸君の熟誠なる御援助によりその目的を達成するの速かなることを希望して止まない

さは思はれないから、この演說だけで判斷は出來ないから民政黨としては今後の

八田副總裁赴敦

八田滿鐵副總裁は五日午前八時三十分發飛行機で敦化に向ひ所京を出發した

政友總裁の出馬を待つ民政

聯繫を認めて來たのではない

〔東京國通〕鈴木政友總裁は四日黨の指導精神を明示したが、その結論に協力政治の必要を强力なる政黨政治の爲には主義政策に基く公正なる結合を私心私情を抛つて憲政の公道に貢獻する同志の聯繫を强調してゐるがこに對して民政側では左の如くみてゐる

現下の政局からみて强力なる政治の必要であることは何人も認めるところであり、此の民政黨の聯繫も考慮すべきであつて鈴木總裁が憲政行動に貢獻することを强調されてゐることは聯繫を反對して來た同總裁が政黨聯繫を認めて來たのではないかと思はれるが、然しこの演說をするに至つたのは黨內の事情によるものであつて果して鈴木總裁が政黨の聯繫を決意して近く何等かの積極的行動に出るものか

文部大臣は政黨出を廢せ

教育界刷新のため運動起る

〔東京國通〕帝國教育會、全國高女校長協會等り教育界刷新のため文部大臣には政黨出を廢し文部關係より出すべく運動してゐるが、同問題は相當擴大するものと觀られる

〔東京國通〕國民同盟提出の不信任案上程問題は各派交渉會で國同側から再三上提方を督促したが、政友會の農村疲加豫算提出問題で延期してゐたのを清瀨一郎君が政民兩派が故意に阻止してゐるものと憤慨し兩黨並に秋田縣長に詰問狀を發し、今日まで持越されたが縣長の斡旋で清瀨君は問狀を取消す事となり政民も不信任案上程を白紙で縣長に一任する事となつたから取消狀が本日中に到着すれば六日の衆議院本會議に上提される事となると觀られてゐる

國同提出の不信任案

六日本會議に提出か

期日遲延で國同憤慨

兩院共積極的

倒閣の意無く

現政府は五六月頃迄は存續？

〔東京國通〕現政府は議會開會以來僅々三ケ月間に陸相、海相、文相を

三相の更迭を行ふに至り、從來の例よりすれば當然挂冠すべきであるのに今尙議會を乘切つた後には政友より閣員の補充を圖つて延命を圖せんとしてゐるが政友會では文相の辭任を機會として其の對政府態度が却つて好轉しつゝある關係上現政府の前途に對して事あ方の如き樂觀的觀測を下して居る、即ち政友會は今後政策本位を以て議會に臨み議了後政府より閣員補充の交渉があれば好意をもつて之に應ずべしとしてゐる上に政黨も亦積極的に倒閣の意思を有して居ないから衆議院方面の對政府空氣は惡化するとは思はれない

施政綱要（二）

國務總理大臣　鄭孝胥

二、軍政　銳意軍隊を統一し軍閥の手兵的境を清算し其の改善向上に勞めたり更に帝政の實施に伴ひ全軍の指導精神を確立し皇帝を首長とする名實相備の國軍たらしめ、日本軍と協心戮力して共同防衛の實務を全うせしむる

其他所記の業績を收めたり

一、軍權の私經濟より脫却せざりし經理を中央に統轄したる外人事と兵器との行政を中央に掌握し、逐次統一ある國軍たる實を收めしむ

三、軍政　銳意軍隊を統一し軍閥の手兵的境を清算し其の改善向上に勞めたり更に帝政の實施に伴ひ全軍の指導精神を確立し皇帝を首長とする名實相備の國軍たらしめ、日本軍と協心戮力して共同防衛の實務を全うせしむる

其他所記の業績を收めたり

一、軍權の私經濟より脫却せざりし經理を中央に統轄したる外人事と兵器との行政を中央に掌握し、逐次統一ある國軍たる實を收めしむ

二、中央訓練團を開設して幹部教育機關を設置し、既成軍官の大量改造教育を行ひし外、滿日新軍官を養成し以て新軍組成の搖籃たらしむ

三、興安各分省の組織化に伴ひ之に舊古人より成る興安各分省警備軍を編成し邊疆の警備に任ぜしむ

四、江防艦隊を國境河川に進出せしめ國威を僻陬の境域に及ぼし且國境を鎖鑰す

五、軍內教化運動を逐次浸徹せしめ舊軍の惡弊を去に努むると共に、制度、給與、駐屯の改善と相俟ち軍心を安す

六、馬政、測量の創設を新設し防務に資す

又將來企劃する所は

一、帝政施行を機會とし、全軍の指導精神を確立し皇帝を首長とし全軍の精神的陶冶を企圖し、軍心を根本的に刷新せんとす

二、諸制度を更に改善、完備に至らしめ、給與を合理化し、駐備を充實し、眞に統一ある國軍たらしめんとす

三、地方制度の改革と相俟ち、全國警備の態樣を改善し、且之に伴ひ全國の編成を合理化し、以て軍容を一新せんとす

四、軍官學校の制度を確立し、主要地に於る教導隊を相俟て新軍官の養成と既成軍官の改造とを一層周到適切ならしめ、新軍意識の普遍化を促進せんとす

五、憲兵を創設し軍事警察の確正を期し全軍に非違なからしめんとす

六、武力的治安警察隊の機構の改善合理化　促進す

七、國邦陸軍と機關し逐次防空施設を構じ又國境警備を改善し以て　家防衛に遺憾なきをせんとす

八、江防艦隊實勢力を逐次充實し　境警備を密ならしめんとす

親任親補式終る

〔東京國通〕天皇陛下に於かせられては五日午前十時宮中鳳凰の間に出御遊ばされ、首相侍立の上東京警備司令官林中將に對し陸軍大將親任式、教育總監部本部長香椎中將に對し師團長親補式を行はせられた

川島中將の官記並に西、小磯中村三中將の職記は內閣より陸軍省を經て傳達された

朝鮮軍司令官陸軍中將從三位勳一等功五級　川島　義之

陸軍中將正四位勳一等功五級　林　仙之

任大將（各通）

第八師團長陸軍中將正四位勳一等　西　義一

補第五師團長支那駐屯軍司令官陸軍中將從四位勳三等功四級　中村孝太郎

補第八師團長

その他異動は大体既報の通りである

補第六師團長關東軍參謀長陸軍中將從四位勳二等功三級　小磯　國昭

補第五師團長從四位勳二等功四級　香椎　浩平

補第八師團長從四位勳二等功四級

宮內府と

尙書府の機構

滿洲國第一世皇帝の登極により滿洲國政府は從來の執政府を改め、帝室事務を掌る宮內府を御璽及び國璽を奉戴し詔書、勅書其他の文書の用璽に關する事務を掌る尙書府の二府が設けられ宮內府大臣、尙書府大臣が夫々おかれることになつた

宮內府大臣は帝室事務に就き輔弼の責に任じ內府を統轄し部下の職員を指揮監督するの權權を有し、帝室令の制定改廢の要あるときは之を上奏しその國務に關連するものは國務總理大臣と俱に上奏し得る

勅諭宣佈式

列席の將星

夕刊所報、勅諭宣佈式並に建國殉難將兵救恤金下賜式參列のため五日午前十時宮中參內した張軍政部大臣外各將星並に參列者一同は式後勳民積殿で記念撮影を行つた（寫眞は向つて左から前列石丸侍從武官、吉岡上將、張軍政部大臣、于正山上將、沈瑞麟氏、張海鵬上將、于琛澂上將、沈瑞麟氏の後列多田軍政部長官、張海鵬上將）

彩票の新京代賣店

金泰と松尾商店

いよ〜十五日から賣り捌く

財團法人國民救濟會の福民奬券（彩票）は昨年十月十五日から發行の如く愈よ本月十五日から發行される事となつたが從來この發行によつて得たる利益金は北滿の災害賑濟費に充てられてゐたものを本年からは更に使途を廣めて全滿各地に救療施設をなし僻遠地方民にまで王道政治の恩惠に浴せしむる事となつた、右福民奬券（彩票）は大体において北滿水災賑濟彩票と同樣であるが得彩金總額一萬圓を增加して當籤率を著しく增加し又代賣人が從來は國內で五十有餘人に指定されてゐたものを本年は嚴選の上十五人に減員され新京の代賣人は日本一通り金泰洋行と松尾商店が指定されてゐる、得彩金額および本數は

頭彩　一萬圓（附彩三百圓）二本

二彩　三千圓（附彩百圓）二本

三彩　一千圓（附彩五十圓）二本

四彩　百圓　四十六本

五彩　五十圓　九十六本

六彩　十圓　三百八十本

七彩　五圓　千二百本

頭彩末尾二位番號のもの一圓　九千九百九十八本

尙得彩總金額は五萬九千九百九十八圓で要綱は次の通りである

一、發行目的　救療施設費に充當する爲

二、發行日　康德元年三月より毎月十五日

三、發行額及號數　毎回の發行額は十萬圓發行號數十萬號

四、本奬券一號の價格　一圓

一圓とし之を五條に均等分割す

尙書府大臣

郭宗熙氏

官制の改正に伴ひ三月一日から宮廷府に設けられた尙書府の初代大臣には北滿鐵路高等顧問郭宗熙氏が特任されたので近く宮廷府において特任式が行はれることになつてゐる

同氏は

湖南省長沙の生れで本年六十一才新京官林院編修、新京理事副統都、吉林公署同吉長道尹、吉林省長を經て北滿鐵路高等顧問となり今日に至つ　人である

伊、墺、洪三國の經濟提携案

審議の爲墺、洪兩國首相赴伊

〔ローマ三日發國通〕スーピッチ外務次官の外交工作の結果オーストリア、ガハンガリー兩國は近く伊ローマを訪問し

オーストリア、ハンガリー、イタリー、三國間の經濟的提携案を審議することとなつたがイタリー政府は兩國首相の訪問に就き左の如く發表した

オーストリア首相ドルフス博士、ハンガリー首相ゲンベス將軍は三月十四日より十六日まで公式にイタリー政府を訪問しダニューブ諸國の經濟的復興に關するムッソリーニ首相の提案を審議することとなつた

政府提出案

兩院無事通過は一件もない

內閣の熱意疑はる

〔東京國通〕本議會の會期は餘す所二十日となつたが、政府提出の重要案で兩院を通過したのは一件もなく參算案の通過は疑ひないとしても其他の案件は衆議院さへ通過してゐないと云ふ狀態で、かゝる現象は近年稀な事である、選擧改正案の如きも政府に熱のない事を反映して成立の見込殆んどなく產業保護法案、通商擁護確立法案、外地米統制法案、輸出生絲販賣統制法案等も提出されずに微弱な論戰行はるべく衆議院を通過するとしても時日を要するものと觀られてゐる

〔東京國通〕本議會の會期は餘す所二十日となつたが、政府提出の重要案で兩院を通過したのは一件もなく參算案の通過は疑ひないとしても其他の案件は衆議院さへ通過してゐないと云ふ狀態で、かゝる現象は近年稀な事である、選擧改正案の如きも政府に熱のない事を反映して成立の見込殆んどなく產業保護法案、通商擁護確立法案、外地米統制法案、輸出生絲販賣統制法案等も提出されずに微弱な論戰行はるべく衆議院を通過するとしても時日を要するものと觀られてゐる

天津實業銀行

奉天に支店

〔奉天國通〕豫てより奉天進出を計畫し滿洲國當局と折衝諒解運動中であつた天津實業銀行はこの程諒解成り二月中旬より南市場に支店を開設し家屋旅保による貸出を開始した、貸出率良く既に三十五萬圓餘を貸出し、各方面より好評を博して居るが、滿支の經濟提携の一現象として注目されてゐる

天氣と溫

ひよの天氣北西の風曇後晴、五日の氣溫最高零下一度、最低零下九度八

●生徒募集●
豫科　前期　日人　滿人　五十名
豫科　後期　日人　滿人　二十名　三十名
本科　第一學期　日滿人五十名
同　第二學期　日滿人十五名
土木科
新京工學院
●夜間授業自五時至九時●
願書締切三月十五日限り
電二〇二七番
校內
新京工學院職員
顧問　國道局長　工學博士　直木倫太郎
國道局第二技術處長　工學士　筧斌治
新京國道建設處長　工學士　原口忠次郎
教務主任　新京公學校長　工學士　原口忠次郎
倫理　新京公學校　教諭　岡城堅造
英語　滿洲語　新京商業學校　教諭　植松金枝
日本語　同　教諭　西本哲三
算術　新京高等女學校　教諭　松平五郎
國道局技士　教諭　古川四郎
代數幾何三角　新京蘋業學校　教諭　池谷六太郎
國道局技正　工學士　津田賢次
高等數學　國道局技正　工學士　津田賢次
實業部　工學士　松本久吉
地質學　新京高等女學校　教諭　森下直紀
地文學　同　教諭　竹田松彥
博物　新京商業學校　教諭　保津廣
簿記　新京高等女學校　教諭　安間良孝
物理　國道局技正　工學士　內出弘四
化學　國道局技正　工學士　浦要治
測量學　關東軍交通部督部道技師工學士　高野宗久
施工法　國道局技正　工學士　相賀健助
水理及水理學　國道局技正　工學士　北門一雄
鐵筋混凝土工學　新京博覽區　工學士　浦江隆昌
橋梁工學　南滿電氣會社營業係長工學士　片岡九一郎
河海工學　電氣工學　農學士　町田夢知
道路工學　機械工學　工學士　沸江五月
鐵道工學　農業土木　工學士
都市計畫　材料學　工學士
衛生工學　國都建設局計畫科長　パチェフスキー
オブサイエンス　沸江五月
鐵道工務科長
國都建設局計畫科長
オブサイエンス　沸江五月
應用力學（彈式力學）
鐵道局技士　原口忠次郎
新京國道建設處長　工學士　松尾正二
新京國道建設處工事科長工學士中島時雄
國道局技正　米田正文
國道局利水科長　工學士　本莊秀一
國道局治水科長　工學士　後藤憲二
國都建設局計畫科長
オブサイエンス　沸江五月
國都建設局土木科長　工學士　武藤吉治
測量實習　國道局技正　鳥內修三
製圖及計畫　國道局技士　井澤豐通
土木行政　國道局總務處長　法學士
主事　人選中
庶務　國道局屬官　大井量
會計　國道局屬官　森勝義
監　民政部土木司部邑科長工學士　近藤謙三郎
學生　國都建設局技術處長　工學士　安吉
監　國道局技術處長　工學士
調査事　國道局第一技術處長　工學士　本間德雄

外科　皮膚科
內科　梅毒科
產婦人科　小兒科
●病室產室完備
●入院往診隨時
博愛醫院
附屬產院
新京朝日通一九（日本橋西入三軒目）
電話四八二八番

陸軍記念日祝賀會
來る十日は陸軍記念日に相當するを以て軍、官民合同主催の下に左記に依り祝賀會を開催致すべきに就き多數有志の御出席を御願ひ致します
一、日時　三月十日正午
一、場所　新京西廣場小學校
一、會費　金五十錢也（申込と共に申受）
一、申込期限　三月九日正午迄
一、申込場所　地方事務所庶務係
昭和九年三月四日
陸軍記念日祝賀會　主催者

來る陸軍記念日に華々しい防空演習

慰靈祭その他各種の催し　各團体聯合で計畫

來る十日は陸軍記念日に相當するので記念日を期してわが新京では日滿兩國民に對して日滿兩國關係の歷史を脳裡に深く刻み特に帝國陸軍の偉績を想起させ、將來日滿一体となつて外患を突破すべき決意を堅固ならしめると共に皇軍の優れたる點を認識させるため軍司令部、在鄕軍人聯合分會、時局後援會などの主催で左の如き行事を實施する豫定である

一、警備演習　新京警備を實施することによつて團体的訓練を演練して防空思想を普及する

一、講演會　各學校在鄕軍人會で實施、同時に映畫を公開

一、ラヂオ放送　軍司令部指導のもとに記念放送をなす

一、ポスター、パンフレット繪ハガキ　に陸軍謂製のものを分配する

きのふ關係者の協議會

なほ右に關する關係者の協議會の五日午前九時から新京警備司令部において行はれ憲兵司令部高地少佐、關東軍自動車隊中村少佐、守備隊神田中尉、飛行隊田中々佐、電信隊岸中尉、高射隊池邊大尉、新京署渡邊警視、在鄕軍人會下德自助、商業學校山内少佐、小學校村上訓導も出席協議したが第一の防空警備演習では東亞の風雲が急を告げ某國飛行機は三月十日未明西北方より新京上空に襲來し我が飛行機は直ちに出動これを撃滅せんとするが某國軍は此の機に西方より襲來、便衣隊が市中各所に蜂起した爲め警備隊出動掃蕩すべく活動を開始することとなるはずである

本野愛婦會長放送

大日地久節に際し本野愛國婦人會長が東京から奉祝ラヂオ放送を滿洲時刻の九時半から約廿五分間全國中繼放送するから一般婦人の聽取を望むと

時局後援會）

一、講演會　各學校在鄕軍人會で實施、同時に映畫を公開

一、ラヂオ放送　軍司令部指導のもとに記念放送をなす

一、ポスター、パンフレット繪ハガキ　に陸軍謂製のものを分配する

きのふ關係者の協議會

なほ右に關する關係者の協議會の五日午前九時から新京警

滿洲防空協會

日滿各名士を役員に推薦　近く發會式を擧行

滿洲に於ける防空施設の調査研究と防空知識普及をはかるため近く滿洲防空協會を樹立すべく、さきに準備が進められてゐたが愈よ本月中旬ごろ發會式をあげるまでに至つた、同協會は財團法人とし、名譽總裁に關東軍司令官、滿洲國各務總理、同副總裁に民政部次官、滿洲國副總裁、會長民政部大臣理事長滿鐵總務廳長以下理事顧問、監事評議員などの役員に日滿各方面の名士を網羅して一大有力團體として所期の目的を達すべく會員組織とな[illegible]筈で新京に本部を、各主要地に支部を置く事になつてゐる

新皇帝を迎へ

雀躍する現住五族

滿洲旗人＝滿族＝漢族＝原住各民族＝白系露人

待望久しかりし滿洲帝國は遂に成立し、廣漠七萬七千方里の大滿洲國内に住む九億の歡喜今や頂天に達し北は アムール河の畔から南は萬里の長城の邊に到るまで山川草木、鯨波のうねりを作つて帝政の彌榮を絶叫してゐる、此の榮ある協和のコーラスを聞くまでの五族の歷史的過程を展望して見よう

滿洲旗人

滿及び北支を通じ數十萬に及ぶ滿洲旗人は帝政成立を恰も桃源の夢園を現實に把握したかの喜びをもつて迎へてゐる先に 新皇帝が滿洲國執政に就任されてから彼等は音信の「皇上」の敬稱を用ひ崇敬の念を忘れなかつた、假令四百餘州の弟子も清朝最祥の由緒ある滿洲の地に舊宣統帝が帝位に即位されたことは彼等にとつて無上の喜びでなくて何であらう、華やかなりし清朝が邪雲に閉ざされて以來これ等旗人も悉く顚落の憂目を見、加ふるに國民政府の重壓は彼等の生活まで剝奪した邦が民國である限り前途暗澹たるものであつたが滿洲國の國建成るに及んで始めて蘇生の思ひをなし、この度帝政運動起るや真つ先に馳せ參じたものである

滿漢民族

歷史的關係から言へば滿漢民族は曾つては征服民族と被征服民族の關係であつたが清朝二百七十年の歷史は兩民族の融和混淆を繼けしめ同化を防がんとした時の爲政者の努力を無爲に終らしめた、今日の兩民族の間に何等の差異を認めず 新皇帝は滿洲國地域内に於ける凡ゆる民族に君臨する 皇帝である、過去二ヶ年の僅かな歲月ではあるが滿洲國建國以來遂成せる治積は政治的、社會的に康熙、乾隆時代に優るとも劣らざるものあり民族の感情や歷史を超越して 新帝の王道治下に馳せ參ぜんとする熱欲は遂に新帝國を建設する大なる原動力たらしめたことは勿論である

原住民族

滿洲國々境地方の原住民族たるブリヤート、ゴールド、ビラール、オロチョン、ラネール、チプトン、ソロン、ギリヤーク、チルバルタエルト等の舊政權時代全く忘れられた數々の民族は過去に於て 新皇帝の祖、愛親覺羅家の恩德を蒙つたことを想起し一親同仁、善政を以て臨び 帝の大御心に感激、尊崇の念は彌增しこの君の爲なら死をも惜まざるの決意を固めしめ原始民族の清純熾烈な感情を帝政運動に捧げ來つた彼等の念願には曾て「仁愛溢德を主旨とし種族の偏見を除く」の宣言にずがらんとする向上の希求あるのみである

白系露人

帝政運動が擡頭せる頃當時を謳歌させたものの一つにロシヤ語の 噢顧書 が多かつたことが數へられてゐるが、それは言はずと知れた白系露人が憧れの帝政を祖國に求めんとして求め得ず王道國滿洲國に安住の地を見出さんとする努力の表現であつた、それだけに彼等の願ひは眞劍でハルビンに本部を置き全滿にシステマチックな帝政運動を行つてゐた、此の宿願は天意の叶ふ所となり茲に滿洲帝國の誕生を見るに至つた、彼等の第二義的欲求は國籍法の制定を促進せしめ滿洲國人と變られ新帝の赤子として從來の鮮國籍者の悲哀から離脱せんとすることであることは言ふまでもない

社員會聯合會　記念日打合せ

滿鐵社員會新京聯合會では七日午後三時から貴賓室で役員會を開き來る四月一日の社員會記念日に日滿兩國旗及び社旗掲揚式擧行に關する件その他の打合せ會をなすはず

スケートリンク昨日納塲式

けふからは絶對に滑らぬやう

危い！西公園スケートリンクもいよ〳〵危險に潮して來た去年十二月一日正式

公開

されて以來大會に、戸外デーに各種チームの競走に

ウインタースポーツを獨占してゐたリンクも陽氣續きでつゐつゐ氷も薄くなつて大勢の者が一度に走つたものならそれこそ不詳事でも突發するとあつて社會係、体育聯盟、滿鐵運動會新京支部各關係幹事十數名集り五日午後四時半から納塲式を行つた、式中に滑りに來た子供たちにキャラメル一個づゝの接待までして名殘り惜くもさう〳〵閉塲された「六日以後は一人でも氷上に出られては困る、六日以後は番人も居なければ世話人もゐない、從つてこつそり氷上を滑つてゐて若しも不幸なことがあつても決して社會係體育聯盟では責任は負ない」と係り員は語つてゐる

「なは」

十二月一日以來三月五日までの入場者延べ人員の概算はまさに七萬五百を突破してゐる

大典放送　英米へも成功

三月一日午前六時十五分から十五分間新京放送局から英米に向つて放送された大典の模樣は最初の放送であつたにもかゝわらず豫期以上の好成績をみ米國からは直ちに

大變立派な放送であつたと讃辭を祝電の返送をなし滿洲國職古の式典は當日遠方く

輸入組合が堂々たる新築

久末理事頻に奔走

ラヂオの電波にのつて全世界に報じられたわけである

日滿貿易の進興につれて新京輸入組合を利用する向きが多きを加へ、最近では内地各方面から駐在員設置の申込みさへあり、東京市、廣島縣は來る四月から駐在員を同事務所内に派遣することになつたが何分現在の組合事務所は今後の發展に備へるべく餘りに狹隘であり、いろ〳〵不便が伴ふため新たに事務所を新築すべく目下計畫中であるその内容は三階建延七百四十五坪のほかに地下室六十五坪も含む堂々たるものでこの所要經費十一萬圓の豫算である、敷地としては鄕前の地方事務所（滿鐵社員倶樂部）側に大体内定してゐるがなるべく本年中に間に合せたいと久末理事が地方事務所勸業係その他と目下頻りに接衝中である

肌なほ凍れど春の訪づれ

新京銀座吉野町に　はや露天進出

十五日から營業開始

冬籠を續けてゐたルンペンの群が昨今の暖かさに目覺めパンを求めるべく街頭に進出を企て、新京警保安係へ五日露店營業者が同係を訪れ吉野町一丁目（中央通から東一條通）の南側使用方を願出た、同署では協議の結果ルンペン救濟策として右々所の使用を許可し、十五日から願出人の營業を許可することになつた

老市場も夜間開業

輸出入商天草號柴田商店外五軒の日本人商店が中心となり滿人約二百軒の商店を語らつて新京城内三四馬路に亘る老市場の夜間開業を計畫中の處最近漸やく一切の準備を整へ其筋の許しを得るに至つたので愈よ來る六日から華々しく開業する事に成つたが同計畫の内容を聞くに之れは滿洲國御大典の記念事業として企てたもので大馬路商店街の向を張り其繁榮をこの老市場に集めて新京城内に於ける中心市場たらしめやうとする意氣込みの下に薄利多賣をモットーとし且つ總べて掛値なしの正札賣として顧客の吸集を圖らうとするのである尽に中央の廣場には餘興場を設け網ゐず

日滿親善シボレー號

當籤者に賞金授與

速かに本社へ御出頭下さい

日本電報通信社主催本社後援日本ゼネラルモーターズ會社の日滿親善シボレー號東京新京間二千哩走破新京到著時日いろ〳〵の興行物をやり又ラヂオなども据付て市場の繁榮に資する計畫である、周知の如く同市場附近は從來日中は人の集りが多く大變な賑ひを呈し〳〵るたのに反し夜になれば靈魂が無いので眞暗さなり人の往來も殆んど吐息える狀態であつたが愈よ夜間開業が實現すれば俄かに同地一帶が明くなり夜の城内商店街に一美觀を添へる事になるだらう

懸賞答案募集の成績は既報の通りで三日の紙上に發表、四日には三等當籤の谷二郎少年が賞金を受取るとそのまゝ忠靈塔基金に寄附し、五日には新京無線電信所の野口守者が一等の五十圓を受取つて行つた、殘つてゐるのは二等二名三等三名であるが整理の都合があるので至急本社會計部から受領されたい

藤田嗣治畵伯　二科入會

（東京國通）昨年十一月フランスから久し振りに歸朝して特異の畵風を以て活躍振りを示してゐる藤田嗣治畵伯は二科の會員福島繁太郎等友人の紹介で四日突如二科會の會員として入會した、從來凡ゆる畵界から孤立して個人的に活躍してゐた同氏は民間畵壇の雄たる二科のメンバーとして新たなる精進を始めることゝなつたもので新進若手一派の脱退などで最近振はなかつた二科會は同氏を迎へて立直りの第一歩を踏出した譯である

金光教新京教會長が忠靈塔基金寄附

新京曙町一丁目金光教新京教會長岡榮道氏は五日金十圓を持參忠靈塔建設基金中へ寄附に寄託された

忠靈塔寄附者名（五）

新京日日新聞社取扱

金十圓曙町金光教會藤岡榮道台計、金十圓、累計金二百七十圓也

寫眞協會幹部

内部問題協議

値上は止むを得ぬ

協會員一致サービス本位で

新京寫眞協會幹部乾、白井、藤阪、林田、山本の五氏は四日午後五時料亭青葉で會合し協會寫眞料約二割値上斷行に關し協會員中に歩調調はないものありとの件に關し協議したが

一、現今二月一日以降約二割値上をなすことを新聞紙上に廣告せる以來實施し居り何等歩調整はざることなく顧客も其意を諒として居る

一、理由は從來の定價は大正六年頃より其儘のものにして現今に於ては諸原料、諸物價及使用人の給料等高騰せしめ過日協會員新年宴會及年初總會に於て相計り協會員の總意に依つて決定し去る二月一日以來實施し居る處にして何等無法の値上に非らざること

一、顧客に對しては吾々協會員として益々技術の練磨、材料精選を旨とし寫眞業の本旨に向つて邁進し其御愛顧に酬ゆることの意見一致午後八時半散會した

北安鎭電話架設計畫

着々として進む

（北安鎭國通）當地電話架設方に就ては昨年より種々計畫されつゝあつたが、既に電々會社も見、民間及同社に於ては一日も早く其の實現につき運動を續けつゝあり、申込數は早くも六十に達し、正式申込開始の曉には百二十口を突破すべく豫想されて居るが、架設に就ては目下二案あり、即ち一案は應急臨時に架設し

密山の無電

北安鎭に移轉

（北安鎭國通）開設以來相當の成績を擧げつゝある當地電々會社は今年の解氷期は益々多忙を極めるものと豫想されてゐるが確聞するところに依れば、吉林省密山にある無電局が過般匪賊團の襲撃により破壞され未修理のまゝなるを以て同無電機を當地に移轉せしむるに決し近く實現の運

吉黑兩省の電報分局

和文電報も取扱開始

（ハルビン國通）從來吉、黑兩省内各地にある電報分局は漢文、歐文のみの電信業務を行つてゐたが、邦人の增加に伴ひ不便を感じ電々會社では今回ハ配の分局に於て滿文、歐文のみならず和文電報の取扱ひを開始することになつたチチハル、吉林、新開門、ハイラル、滿洲里、二面坡、敦化、新京城門、北安鎭、無倫、綏化、昂々溪、佳木斯、五常、ボクラニチナヤ、大黑河、克山

吉凶禍福

▲三笠町二丁目十三番地吉田秀信氏長女信子さん二十六日出生

▲八島通り四十番地野口伊與二氏長女智代子さん二十三日出生

▲蓬萊町一丁目十九番地千田美登利さん三日午前十時死亡

居住消息

▲會我郡信濃氏（高知縣）宮町一丁目十七番地へ

▲平松直己氏（長崎縣）吉野町五丁目十番地へ

▲熊野嘉藏氏（長崎縣）同上

▲辻昇氏（福井縣）日本橋通り六十八番地ノ二へ

▲林榮治氏（北海道）富士町三丁目二十七番地へ

▲剣野勇氏（岡山縣）同上

▲石野忠雄氏（京都府）老松町二十二番地へ

▲相良尙久氏（長野縣）三笠町三丁目十一番地へ

▲佐々木敏郎氏（秋田縣）浪速町二丁目六番地へ

▲關部正光氏（福島縣）老松町二十二番地へ

▲野田宇一郎氏（京都府）祝町三丁目五番地へ

▲綱野勇氏（群馬縣）八島通り二十四番地へ

轉居

▲大澤一延氏　花園町二丁目七番地ノ四から路月町二丁目四十四番地ノ一へ

更新の春！
春は
平本の洋品から！
春向ネクタイ
ワイシャツ
中折帽子
ベレー帽子
新京日本橋通
百貨店　平本洋行
電二一五八番

荷着御案内
小林の履物は皆種の御家庭へ多くべく最新流行型のおはき物が色々多りました
是非一度御覽下さい
新京銀座通
輸入組合
加盟店　小林履物店
電話二三四四番

純東京式
味乃
昌
料理
會席一品料理
即席
東京
ともかわ
新京花松町二丁目

大滿洲國に君臨の新皇帝御略歷

御誕生より御即位まで（上）

□御生誕□

三月一日新に滿洲國皇帝に御即位遊ばされた溥儀氏は光緒卅二年二月十一日夜醇親王第一王子として御生誕遊ばされ、同月十八日「溥儀」と御命名あらせらる

（溥儀の御名に就て）―乾隆帝時代に清の皇位繼承の御式として古代昭穆の制に則り子孫の命名には古祥の文字を選び毎代その一字を定つて名字中の第一字に用ふる事を定められた、古祥の文字さいふのは

弘、永、綿、奕、載、溥、毓、恒、壽、祺、

であり、既に十數代後迄の頭字は定められこの古祥文字の第六番目即ち「溥」の文字を頭文字として溥儀と命名せられた

□立太子□

―御三歳―

光緒卅四年十一月十四日、光緒帝は御年卅八の御壯年にて崩御、次で同月廿四日西太后も御崩御あらせられ、明宮相前後しての訃報は、内外の耳目を聳動し、北京宮中の混雜は名狀すべからざるものがあつた、光緒帝危篤の報に宮中には直ちに皇族重臣會議が開かれ溥儀王を皇太子さし、醇親王を攝政と決定、十一月十三日午後四時三十分立太子式を行はせらる

□宣統帝御即位□

―御三歳―

十一月十四日午後六時三十分光緒帝崩御と同時に皇太子たる溥儀王御踐祚醇親王は攝政の任に就かれ、十二月三十日北京宮城、乾清宮大和殿にて即位式をげはせられ、皇帝の位に即かる、この時新帝は御歳僅か三歳であらせられたので、攝政醇親王が御抱き申上げ寶座に即かれ、侍臣が捧呈する國璽を御受けになつたが、當日大和殿には各國の使臣、陸海軍武官連が金色燦然たる大禮服に身を固め滿洲星の如く居並んで居たので、平常早朝れて居られなかつた丈けに、帝は御機嫌頗ら斜で隨分御むづがらせられたさ云ふ

（醇親王）―攝政として宣統帝に代り萬機を親裁された親王は宣統帝の御父君に當らせられ、當時御年廿五、溫厚篤實、寡言慎默、品格高潔なる貴公子で、夙に文學藝術の修養を積まれ、義和團事變の後獨逸に御留學歐洲の新空氣を吸つて御歸朝された、當時の宮中では攝政さして最適任の御方であつた―

□御退位□

―御七歳―

宣統四年[illegible]は文部省[illegible]道に有問題

に銘んで、十二月六日攝政醇親王退位の余儀なきに至り、袁世凱直ちに總理大臣となり政權全く袁の掌中に歸した、この時南京には孫文を大統領さする中華民國政府が設立せられ、北伐軍は山東、滿洲、海路の三方面より進擊し來り、北京は北、東、南より壓迫されるに至つたので總ては奸臣袁世凱の仕組んだ清朝覆滅の陰謀であつた、御前會議は前後數回に亘つて召集され、皇族秘密會議は開かれ、主戰論、非戰論さ互に分れて決する所を知らず、北伐軍の肉迫を目前にして鳩首謀議を凝らすも、最早施すべき術なく、皇太后にも袁の奸策に陷られ皇帝遜位の意を決せられた、斯くて愈愈二月三日最後の御前會議に於て皇帝遜位後の皇室待遇條件四ケ條を提出して皇太后の裁可を仰ぎ、皇帝遜位に決した、茲に於て二月十二日皇帝遜位の上諭發せられ、十三日各國公使に通告、茲に二百六十七年の清朝社稷は終焉を告ぐるに至つた宣統帝の治政僅かに三年であつた

新京驛發着列車增加か

鐵道事務所から本社へ申請

國都新京の伸展さもに南新京驛乘降旅客及び建築材料發着數が增加するので新京鐵道事務所では現在同驛發着列車以外に來る四月一日から左の大列車發着方を鐵道部に申請した

希望發着列車上り午前六時十分新京驛着、午後三時四十分新京驛發、午後七時四十分新京驛發、下り午前九時十分新京驛着、午後四時四十分新京驛着、午後六時五十分新京驛着

舊式電話を電々會社が自動式電話に變更

（ヂャハル國通）滿洲國成立後當地の人口は急激に增加し電話加入者も七百を突破したが、目下架設中の電話は舊政權時代の舊式機械で交換手も滿人なるため日、鮮、露人雜居の當地では不便勘からず、加入者よりの非難に鑑み電々會社に於ては自動式電話機に變更すべく工事を急ぎつゝあつたが、愈愈工事完成したので、來る十一日新舊電話の切換へを行ひ開業式を擧行することゝなつた

イルズ孃

青島に不時着

（京城國通）四日朝上海を出發京城に向つたフランス女流飛行家イルズ孃は四日午後一時青島に不時着した旨午後九時半當地フランス領事館に入電があつた

團山子セメント小野田、淺野對立せん

（ハルビン國通）日本、阪神の某財團は三百萬圓を投じて團山子のセメントを開拓する模樣であるが、直接經營者としては小野田セメントが乘り出すことになるらしくこれが實現の上は淺野セメントをバックとする大同セメントさ對立することになるう

大和ホテルの北滿進出

當業者大恐慌

（ハルビン國通）北滿の大都市ハルビンは日進月歩發展しつゝあるに伴ひ、ヤマトホテルが南滿より遠からずハルビンに進出するさの話しにハルビンの內外旅館業者は大恐慌を來してゐる

四平街

神社豫算協議

（四平街支局發）昭和九年度四平街神社の豫算編成會議は三日午後一時から四平街地方事務所樓上に於て神社相談役十餘名出席の下に協議午後三時半終了した

御待合貸席　西彦助

來る十五日から防火清潔デー復活

（四平街支局發）月の十五日を防火並に清潔デーとして勵行されて居た行事も結氷期に入つて一時中止となつてゐたが最近の解氷に市內の不清潔に當消防隊では來る十五日から愈愈防火並清潔デーを實行するので目下警察署側さ打合せ準備中であるが豫定は午前十時から實傳ビラを散布しつつ市中を自動車にて廻行し午後一時より各戶の點檢を行ふ

一月からの傳染病發生數

（四平街支局發）本年一月以降の四平街區內の傳染病患者は三月三日現在で左の如くであつた

猩紅熱八、痘瘡一、ヂフテリヤ二

海の外から

道路の急カーヴに安全手摺りを設置

米國の山岳地方では道路急カーヴの場所に「通行人安全手摺り」さ謂ふのを設置、婦人子供に至る迄、安心して通過出來る裝置をすることに決し近く着工することになつた

ロシヤに新しい化學聯隊さ化學大隊

ロシヤでは將來の化學戰に備へる爲め軍隊內に特別戰時研究所を設け研究さ訓練さに沒頭することになり、先づ常設部隊として化學聯隊さ化學獨立大隊を增し、本腰に軍備充實に着手することになつた、尙將來は化學小隊を設け擴充後は化學師團を編成する

紐育消防本部に新案のホース採用

紐育消防本部では新案になる水壓力の强いホースを使用することになつた、此の程ホースは中間に一つの中空箇所を設け中に數種類の藥品を挿入使用に際して水流が此處を通ると素晴らしい瓦斯を發し水壓が急增從來のホースより四倍の距離に水を放射することが出來る

松かゝらアルコールを造る

米國ドヨンス、ホプキンス大學教授イーゼル博士は多年に亘る研究の結果、松かゝらアルコールを製造することに成功したお方法は松を高壓竈の中に入れ加水分解すると糖分が出之は酵母を加えて培養すると立派はアルコールが出來る

新刊紹介

▲思想千秋（文學博士小西重直氏著）內容教育本質論の發展、教育の本質さ勞作（其理論的方面、廣瀨俊窓先生に就て）教育勅語に就て、日本精神、ペスタロッチーの人格さ其思想、米國の恩人さ其神人ブーカーワシントン等、四六版百七十頁布製禮家價金一圓發行所東京都上京區河原町邊丸太町金港堂書店

△オアシス（三月號）特輯春閨秀五人集、春の野さワン公松川解子、春への憧憬北川千代受驗學生さスイーハピー矢田津世子、顏を見られる森田たま、今年の春の思ひ疑月白谷子、他に及川道子の春のあしおさなど一部金三十錢、發行所東京滋谷區金王町東京モダカ會

ラジオ欄

大日（火曜日）新京

自後四時〇分　管絃樂
至同四時三〇分　コンサートエフシンホニーオーケストラ（ハルビンより全日滿中繼）指揮ゲオルギーコリッチフ
一、歌冠式行進曲　マイヤベル作
二、第五シンホニー　アンダンテ　チャイコフスキー作
三、ミリタリーマーチ　シューベルト作

自後五時〇分　子供の時間
至同五時三〇分（新京より）

自同五時三〇分　ニュース（英語）
至同五時四五分

自同五時四五分　ニュース（鮮語）
至同六時〇分

自同六時〇分　ニュース
至同六時二〇分（東京より）

自同六時三〇分　講演
至同七時〇分（新京より全滿中繼）熱河省長張海鵬御大典に參列して所感を述ぶ

自同七時〇分　講演
至同八時三〇分（大連より全滿中繼）大連市長小川順之助　滿語講師　秩父固太郎　謠曲（大連より全滿中繼）

シテ　片桐敏博
ワキ　岡田久太郎
小鼓　森川莊吉
太鼓　池田之業
太鼓　高野登盛

ラヂオドラマ

紫明亞細亞（大連より全滿中繼）

全五景
原作　野好　光夫
演出　浦田　東廣
効果　長沼　貝藏
總指揮　伊志　正春
新興滿洲劇研究會

配役
宋世文　親滿派北平大學生　伊志井正春
李適　滿洲國大使館員　趙子感　住江　浩
趙子感の留學生　齋藤和郎
洪淑貞　趙の戀人　水島玲子
羅孝英　洪の友人　澤見かほる
中村祐吉　出征軍人　邦男
甚三　祐吉の父　伊志井正春
お咲　祐吉の姉　綠川千代子
黃越山　滿洲國人留學生　矢部幸司
劉決川　同　水田甫
其他見送人群衆大勢

自後八時三〇分　時報ニュース
至同八時四五分（東京より）

自同八時四五分　ニュース
至同九時〇分　氣象予報プログラム

自同九時〇分　演劇
至同一〇時〇分（滿語）（新京より全滿中繼）新京戲附より中繼

鮮魚小賣相場

活鰹	八五〇	氷鯛	四〇〇
サヨリ	五二〇	連子	四〇〇
アマダイ	一二〇	マグロ一	四〇〇
ブリ	四五〇	ヒラス	四〇〇
サハラ	大五〇	サバ	二五〇
ボラ	二九〇	ヒラメ	三二〇
マナカツオ	三七〇	キス	四二〇
オコゼ	二〇〇	ハゲ	三二〇
ヤリイカ	二〇〇	ホーボー	三二〇
イセエビ	二〇〇	タコ	三二〇
カニ	二六〇	車エビ	三二〇
赤ナマコ	二〇〇	アナゴ	九〇
カキ	三五	アワビ	四〇
糸人	四〇	カマボコ	三四
星カレイ	二六	タナゴ	一二
タラコ	一三	小市	一二
		カニ	一二

突如出現した新京唯一性デパート
帝都の中央でジャズの高鳴るカフエー街富士町二丁目のみくに湯横に今度新たに「性」に關する專門店が出ました店內は獵奇的な粹客や御婦人達に充分滿足を得られるような「性の珍品」や必要品が澤山取揃へてあるので一度御來觀になれば性に關する惱みは立ちどころに解決されます

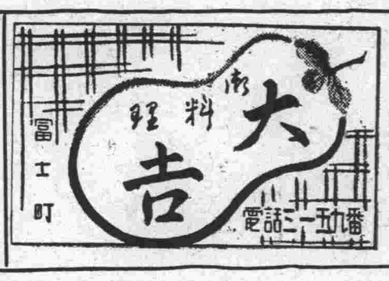

香り高いい
櫻餅と草餅
新京輸入組合加盟店
和洋駅菓　峯長春堂
電話三二九一番
同市場內支店
電話二八四二番

鍋よせ
鳥の水炊
四世國橫本日
竹食堂
電話二七二四

念發賣！
大作り音頭
これこそ日本の心意氣　コロムビアレコード　誰もに踊れる國民踊り　踊れ！歌へ！
大作り音頭
松竹少女歌劇レヴユー歌
松竹蒲田映畫歌
伊藤孝作詞
佐々紅華作曲並編曲
さくら音頭
A面　物橋　歌丸・富勇
三味線　同前　初奴・君彌
同　赤坂　三代吉・三三五
コロムビア　和洋樂團伴奏
B面　赤坂　小梅
唄
松竹少女歌劇團
聲樂研究科生
三味線　赤坂　三代吉・三三五
同　物橋　初奴・君彌
コロムビア　和洋樂團伴奏
（ハアー）きつと咲け咲け　日本のムスメ　合唱（松竹歌劇研究科生）
（ハアー）咲いお國の　咲いお國の　花じるし　ヤーンレナトコセ
（ハアー）國の誇りの　國の誇りの　國の誇りの　

日本の聖女

（上篇上演）

生田葵　南部龍平

六一　機屋騒動（二）

メリ〳〵ッと際立つた大きな物音がしたのは、今しも、二階の格子に取附いて居た二三の男が、格子を壊し得て大地へ踏したのであつた。

其處に提灯が動いて居たが、それは藤屋から持つて來たのやうな白張物であつた。

そんな中を無殺した數之丞は、神山屋之進を眼で捕へるべく、人立ものの其中に處と近寄つて佇つて無言して居た。

「危いぞ〳〵下の道に居る者は寄つて佇つて見定めると、間髪を容いて居ろ」

突然屋根の上へと駆け上つた、四の人影が屋根から往來へと駆出した。

數之丞はその聲でヒヨイと其方へと眼を下げると、屋根の下に白なく庫之藏であつた。

人目に立つのを恐れ、夜の闇晴さを幸ひにしてそんな彌次馬の背後に身を隠ましてゐながら、思ひ餘つて呟いた。だと考へつくと、數之丞は憂愁を禁じ得なかつた。

「邑も啼かずば撃たれもしまい」の譬への通り、默言つてゐたなら自分の眼にとまらなかつたらにやれ〳〵與止な奴だ」

ぐう思ひ乍ら、四邊を見廻した無無住宅になつてゐる清次郎は三四間離れた緒所の軒下に突立つてゐた。

其方へと、自分の方から歩みを進め、

「清次郎、神山が見付かつた。今迄者が、たつてゐた處、人立る背後ぢや、人殺を、五六人まはしてくれ」

駆提灯を手にして居るのは、何うやら兵太らしかつた。

屋根瓦をめくつてそれを下の道の上へとぱり〳〵投出した。

一道の上には家の中から運び出された家財道具が打こわされたり、破壊られたりして山積となつて居る上へと、瓦は落ちてこわれた。

一家の中の一つの窓を突き破して居る音があるらしく、一道の土塵煙が宛ら火事場の煙りのやうに立上り動いて、四邊りを土ほこり臭くいた。

「邑しからん 鬼もとりる者が居ないと思つていい氣になり、放埒のない振舞をいたし居る」

彌次馬が重なり合つて突立て居る軒下の背後の方で、そんな味き聲がしたのを、直即に聞じやうに立つてゐた數之丞は聞附けた。

一それで其方をすかし眺めると其處に一人の武士の影が見えた。

「數を揃へて駆出ると、何うやら彌次馬らしい奴へたの。」

「無無住は頷いた。

「ふうして何處ともなしに去つて行つた。

やがて五六人の人影が、こはしてゐる家の中から一本の柱を解いてあらはれて出て來た。

さうしてワッショイ〳〵と動たてながら、道を北方へと突切つて來た。

その聲に驚かされて軒下の彌次馬はパッと左右へと飛びちつたが、さすがに武士の手前庫之藏のみは動こうとはしなかつた。

柱をかついだてあひは何時の間にか無なく、その柱の鼻さきを庫之藏の方へと向けて突つかゝつて行つた。

「こりや御を手る。あぶないぞ。ないか、引き居らう」

彌べいを見せて、柱の鼻さきをおさへて、後へと突きかへした。

田松は歯
前曾敦光金五六通和大
中前午　日曜祭日　毎日自午前九時至午後九時

御料理
開花
電二一三六。二一〇三番

廣告の御用は電話三三〇〇番へ

直扱の運搬は——電話三八七八番へ!!
海陸運送
建築材料運搬
引越荷荷造
市内運搬
正 丸正運送店
新京三笠町四ノ五
電話三八七八番

御入學の服と御婦人の服は
服の店
丈夫屋
東二條通り・電二七三〇番

小兒科專門
小倉醫院
醫學士 小倉久雄
東京女子醫專 醫學士 岩間志津子
診療時間
宅診 前十時より午後二時まで
往診 午後二時より但急患は此の限りにあらず
□日曜祭日午後休診□

會席
御料理
曾我廼家
三笠町二丁目
電話二五八八番

營業科目
電話機 交換機
電灯 電力
電鈴 ラヂオ
蓄電池並二充電、電話、消毒器貸付、電氣器具材料販賣、其他電氣工事一般
新京朝日通六九
大通電氣工業會社
電話二二三五番
（日滿外交員數名入用）

着荷案内
二五九四年流行新柄豐富着荷致しました!!
半襟 小物 糸 針 化粧品 かばん 和洋雜貨
新京銀座
商店
電話三〇九二番

會席
御料理
大連西檢番
永樂支店
電話二二七九
吉野町三丁目五
長春座裏

美酒 佳肴
長春座裏
會席 御料理
やよい
電話三四九〇番

皮膚、泌尿科 外科、性病科
同仁醫院
富士町二 電話二六〇六番
診療（自午前九時至午後五時）日曜祭日午前中

齒科 口腔科
錦町二丁目 電話三二九六番
早川醫院
診療時間 自午前九時至午後五時
日曜祭日 午後休診

新京西五馬路廿一號 電長四九四六番
建築—設計—監督
構造—意匠—鑑定
宗像建築事務所
本店・大連市連鎖街 電話三三五六六番

責任を以つて推奨出來る
セメントと石灰の着色劑
絶体不變色『岩城セメントカラー』
鑛物性顔料
容器一封度、五封度罐入
カタログは御申越次第進呈
新京總代理店
和成公司
電話四七九〇番

日滿民刑事訴訟、顧問及鑑定、貸家貸地管理並諸書類作成、日滿鮮通譯及飜譯滿洲國商標登錄
辯護士 黑田法律事務所
辯護士 黑田實
通譯 韓桂浩
新京ビル二階
電話四九〇五番

損害豫防機關
取引先信用調査
緣談先身元調査
各種企業調査
人事秘密探偵
經濟事情內報
貸借整理代行
秘密嚴守
料金低廉
十餘年前創業
全國各地聯絡
新京中央通
新京興信所
電話三三五〇番

資本金五千萬圓 日本毛織株式會社製
商工省認可 日本毛布敷布工業組合員製
昭和毛布合理販賣
新京代理店
SKK
昭和毛織工業社
吉野町一丁目一八 日華洋行
電話三八二五番

銘酒黑松白鹿
清酒菊正宗さぱのつる
爆發的賣行を示す
特價提供品
特等白米 三斗入一叺 六、五〇
清酒菊正宗 一升瓶詰 三、〇〇
龜甲萬醬油 四ガロン入 五、〇〇
富士町二丁目
帝國生命保險代理店
西村洋行
電話二一〇一番